



ريسوت للأسمنت  
Raysut Cement

الشريك الإستراتيجي للنمو  
Strategic Partner for Growth

التقرير  
السنوي ٢٠٢٥



نبني اليوم.  
لمستقبل مستدام.





حضرة صاحب الجلالة السلطان هيثم بن طارق

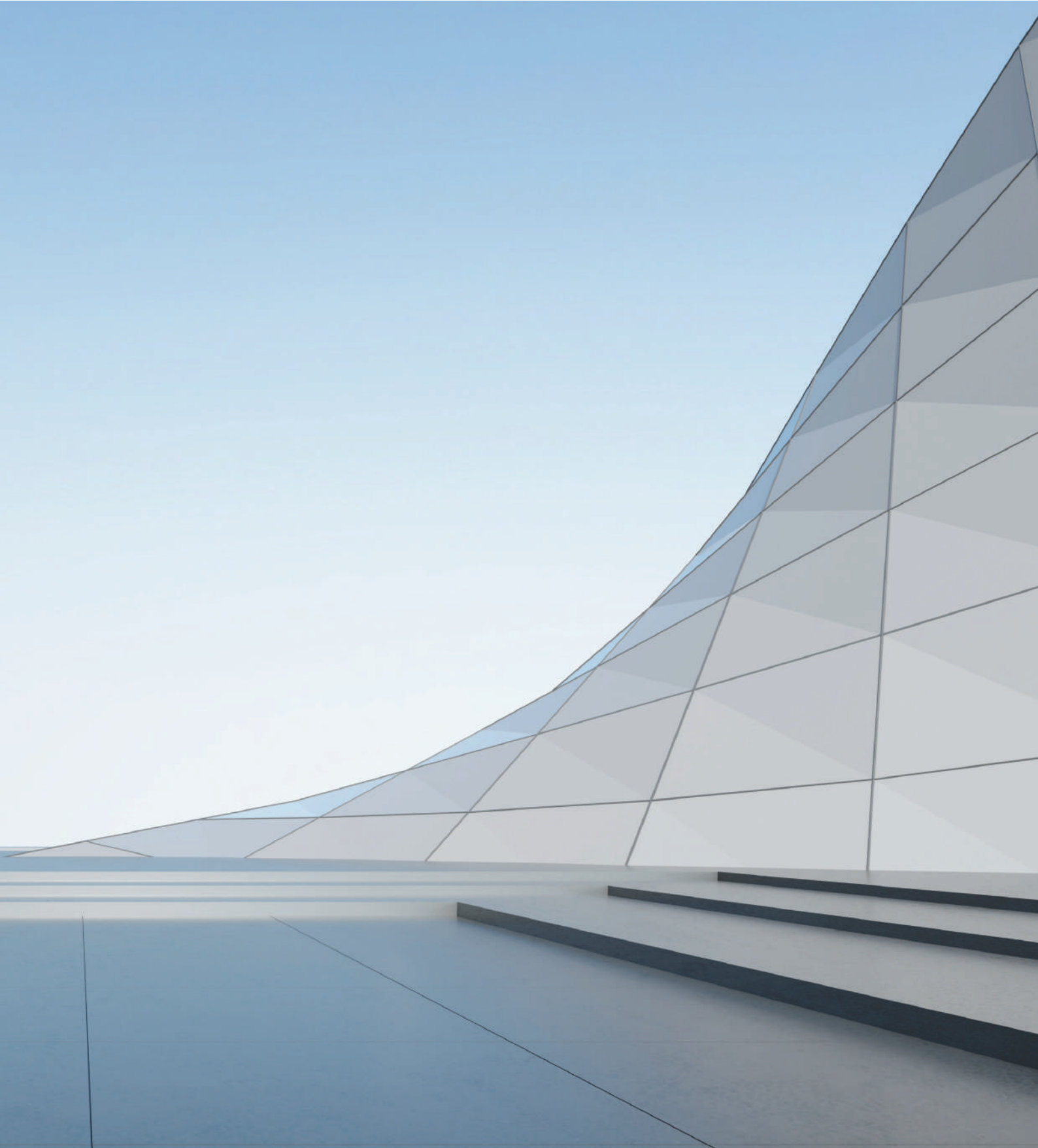

# المحتويات

٨	مجلس الإدارة
١١	تقرير مجلس الإدارة
١٦	مناقشة الإدارة وتحليلها
٢١	تقرير مدقق الحسابات حول حوكمة الشركات
٢٣	تقرير حوكمة الشركات
٣٧	تقرير مدقق الحسابات حول القوائم المالية
٤٥	القوائم المالية

# أعضاء مجلس الإدارة







**المهندس. علي عبدالله علي الزدجالي**  
رئيس مجلس الإدارة

**مدققو الحسابات**  
برايس ووترهاوس كوبرز ذ.م.م

**البنوك**  
البنك العربي العماني (ش.م.ع.ع)  
بنك ظفار (ش.م.ع.ع)  
بنك مسقط (ش.م.ع.ع)  
بنك صحرار الدولي (ش.م.ع.ع)  
البنك الأهلي (ش.م.ع.ع)  
بنك نزوى (ش.م.ع.ع)

# أعضاء مجلس الإدارة



الفاضلة أسماء علي رمضان الزدجالي  
نائب رئيس لجنة التدقيق



الفاضل خالد مسعود أنصاري  
نائب رئيس مجلس الإدارة



الفاضل أحمد محمد عبدالله البحر الرواس  
عضو



الفاضل عبدالله محمد مسلم العجري  
عضو



الفاضل راشد محمد أحمد الكعبي  
عضو



الفاضل سعيد حامد سعيد الظاهري  
عضو



الفاضل سالم حمود سالم الجبسي  
عضو



الفاضل خليل فضل خليل المنصوري  
عضو

# تقرير مجلس الإدارة



# تقرير مجلس الإدارة

## للسنة المنتهية في ٣١ ديسمبر ٢٠٢٥م

يسر مجلس إدارة شركة ريسوت للأسمنت ش.م.ع. أن يقدم النتائج المالية المدققة للمجموعة للسنة المنتهية في ٣١ ديسمبر ٢٠٢٥م.

شهد عام ٢٠٢٥م محطة مهمة في مسيرة التطور الاستراتيجي للشركة، فقد حققت الشركة نمواً في الإيرادات بنسبة ٢٩٪، مما ساهم في تعزيز قيمة للمساهمين من خلال التركيز على الانضباط التشغيلي واستراتيجيات التسعير وتعزيز كفاءة التكاليف. وقد أسهم ذلك في دعم هوامش الربح وتحقيق تدفقات نقدية قوية وموثوقة وقابلة للتنبؤ من العمليات الأساسية. مع استمرار تنفيذ خطط التحول، أصبحت الشركة أكثر مرونة واستدامة ومتوافقة بالكامل مع رؤيتها الاستراتيجية، الأمر الذي يعزز من قدرتها على تحقيق ربحية مستدامة وترسيخ مكانتها في قطاع صناعة الاسمنت.

تواصل الشركة البناء على الخمس أولويات استراتيجية التي تُشكّل أساس خطة الإنعاش، وذلك بهدف ترسيخ نموذج أعمال مستدام للمستقبل.

### ١. حل القضايا القديمة: تم احراز تقدم ملحوظ في معالجة التحديات التاريخية التي قيدت أداء الشركة وسمعتها لسنوات.

- يجري حالياً إعادة التفاوض بشأن المستحقات المتأخرة للموردين مع إمكانية تحويلها إلى تسوية طويلة الأجل منظمة، مما يُخفف من الضغوط على السيولة قصيرة الأجل.
- تعززت ثقة الموردين والعملاء بشكل كبير.
- تمت إعادة هيكلة قرض مشروع الدقم المُعلق منذ فترة طويلة بنجاح وبشروط أفضل.
- وقد مكّن هذا الشركة من طي صفحة صعبة والمضي قدماً بثقة مُعززة من جميع الأطراف المعنية.

### ٢. إعادة هيكلة الهيكل التنظيمي: لدعم المرحلة المقبلة من النمو، واصلت الشركة تبسيط وتطوير نموذجها التشغيلي ورفع كفاءته:

- تم تصميم هيكل تنظيمي أكثر مرونة وكفاءة مع تحديد الوظائف المكررة وتحسين سرعة اتخاذ القرارات.
- تم تعيين كوادر مهنية ذوي الخبرة في القطاع لشغل مناصب قيادية تنفيذية رئيسية.
- يجري العمل على تطوير هيكل تنظيمي شامل لضمان المساءلة وتوافق الأداء وتحقيق التميز التشغيلي.
- وتتمثل الخطوة التالية في تقييم مدى توافق القوى العاملة الحالية مع الهيكل التنظيمي الجديد.

### ٣. تحسين الأداء التشغيلي: يظل التميز التشغيلي حجر الأساس في مسيرة التعافي.

- حققت جميع وحدات التشغيل - للالة وبايونير وصحار وجزر المالديف - تحسناً في الإنتاجية وكفاءة التكاليف والاستفادة من الأصول.
- أسهمت إجراءات ترشيح القوى العاملة وتحسين التكاليف في تعزيز الانضباط المالي.
- كما تعززت موثوقية العمليات التشغيلية على مستوى المجموعة، مما مكّن الشركة من تلبية الطلب المتزايد محلياً وإقليمياً.

### ٤. تطبيق حوكمة الشركات: واصل مجلس الإدارة تعزيز ممارسات الحوكمة الرشيدة بما يتماشى مع متطلبات الجهات التنظيمية وأصحاب المصلحة:

- تم خلال العام اعتماد جميع السياسات الرئيسية وأطر تفويض الصلاحيات.
- تم تعزيز أنظمة إدارة المخاطر والرقابة الداخلية وعمليات الامتثال.
- كما تم تحسين التوافق في الحوكمة بين الشركات التابعة، لضمان الإشراف المتسق والالتزام بأفضل الممارسات.

### ٥. تعزيز إدارة التدفق النقدي: ظلت السيولة التحدي الأكبر طوال عام ٢٠٢٥م.

- من خلال ضوابط صارمة لإدارة النقد وبدعم من الموردين والمقرضين والعملاء تمكنت الشركة من إدارة التزاماتها النقدية بنجاح.
- كما ساهم تحسين التوقعات وتعزيز ضوابط الخزينة وإدارة رأس المال العامل بانضباط في دعم استمرارية العمليات.

ومع تحقيق تقدم قوي في هذه الركائز الاستراتيجية، تظل الشركة واثقة من أنه من خلال نهج مركز وتعاون جميع أصحاب المصلحة - بما في ذلك الجهات الحكومية والهيئات التنظيمية والبنوك والموظفين والعملاء والموردين والمساهمين - ستكون مجموعة ريسوت للأسمنت في وضع جيد لتجاوز تحدياتها الحالية وتحقيق أعمال مستدامة في المستقبل.

## نظرة عامة على الاقتصاد

شهد الطلب على الاسمنت في سلطنة عُمان والإمارات العربية المتحدة ارتفاعاً تدريجياً خلال العام مدفوعاً بمشاريع البنية التحتية الأساسية والتوسع العمراني وجهود الترويج الاقتصادي. ومنذ الربع الثاني من عام ٢٠٢٥م أدى ارتفاع الطلب الإقليمي على الاسمنت إلى تحسن ملحوظ للأسعار، مما ساهم في التخفيف من مشكلة إغراق السوق بالاسمنت الناتجة عن فائض الطاقة الإنتاجية في السلطنة.

وبعد ما يقارب عقداً من الضغوط السعرية التي أثرت بشكل سلبي على القطاع، ساهم الارتفاع في الطلب في إعادة التوازن للسوق. كما واصل النشاط القوي في مشاريع الإسكان والمشاريع التجارية والمناطق الصناعية ومشاريع البنية التحتية الكبرى في دعم استهلاك الإسمنت بشكل جيد في الأسواق التي تعمل بها المجموعة وتعزيز الزخم الإيجابي في القطاع.

## الأداء المالي الموحد

دخلت شركة ريسوت للأسمنت مرحلة جديدة من التعافي التشغيلي القوي. فمن خلال تحقيق زيادة بنسبة ٢٩٪ في الإيرادات الموحدة، نجحت الشركة في تعزيز حصتها السوقية على المستويين المحلي والإقليمي. وتبرز القوة الحقيقية لعملية التحول في تحول العمليات الأساسية إلى تدفقات نقدية إيجابية، وهو إنجاز محوري يؤكد أن نموذج أعمالنا أصبح يحقق قيمة فعلية. وخلال العام قامت الشركة باستكمال تسويات محاسبية غير متكررة بقيمة ٨,٩ مليون تتعلق برسوم طلب إضافية لمورد الغاز بقيمة ٢,٣ مليون ومخصص انخفاض قيمة الممتلكات والمنشآت والمعدات بقيمة ٦,٥ مليون وتسجيل مصروف استهلاك إضافي بقيمة ٣,٣ مليون ناتج عن إعادة تقييم الأصول الثابتة التي تم تنفيذها في نهاية عام ٢٠٢٤م، ومع ذلك فإن الأداء الأساسي يعكس الصورة الحقيقية للتحسن حيث حققت الشركة تحسناً كبيراً بنسبة ٨٧٪ في الأرباح قبل الفوائد والضرائب والإهلاك والاستهلاك. ومع ترسيخ الكفاءة التشغيلية كجزء أساسي في عملياتنا، لم تعد شركة ريسوت في مرحلة التعافي فحسب، بل أصبحت تمضي قدماً نحو توسع منضبط ومستدام.

يبين الجدول أدناه الأداء المالي الموحد للسنة المنتهية في ٣١ ديسمبر ٢٠٢٥م، مقارنة بالسنة السابقة (المبالغ بالآلاف):

المبالغ بـ (بالآلاف)			
نسبة التغيير٪	٣١ ديسمبر ٢٠٢٤	٣١ ديسمبر ٢٠٢٥	
			الأداء قبل المخصصات المحاسبية غير المتكررة/ التسويات والاستهلاك الإضافي:
٢٩٪	٧٠,٢٦٩	٩٠,٦٦٨	الإيرادات
٢٦٪	٨,٨٢٢	١١,١٣٧	إجمالي الربح
٨٧٪	٣,٩٤٢	٧,٣٦١	الأرباح قبل الفوائد والضرائب والإهلاك والاستهلاك
-	(٢,٥٠٤)	٨٧١	الربح/ (الخسارة) التشغيلية
٢٥٪	(٦,٠٩٣)	(٤,٥٥٠)	تكاليف التمويل
٥٧٪	(٨,٥٨٣)	(٣,٦٩٥)	صافي الخسارة قبل المخصصات المحاسبية غير المتكررة والاستهلاك الإضافي
(١٧٧٪)	(٤,٤٠٠)	(١٢,١٩٠)	المخصصات المحاسبية غير المتكررة/ التسويات والاستهلاك الإضافي
٢٢٪	(١٢,٩٨٣)	(١٥,٨٨٥)	صافي الخسارة وفقاً للبيانات المالية المدققة

باستثناء تأثير المخصصات غير المتكررة والاستهلاك الإضافي، كانت المجموعة تسجل خسارة قدرها ٣,٧٠ مليون مقارنة بخسارة قدرها ٨,٥٨ مليون في عام ٢٠٢٤م، وهو ما يمثل تحسناً بنسبة ٥٧٪ في الأداء التشغيلي الأساسي.

يمثل الربع الأخير من عام ٢٠٢٥م نقطة تحول رئيسية لمجموعة ريسوت للأسمنت، حيث يعكس النجاح في تنفيذ استراتيجية إعادة الهيكلة.

وقد تميز أداء الربع الرابع بتحقيق إيرادات بلغت ٢٧,٤ مليون ، بزيادة قدرها ٢٦٪ مقارنة بالربع الثالث، كما يمثل هذا الربع أول ربع تحقق فيه المجموعة أرباحاً تشغيلية منذ ست سنوات (باستثناء البنود غير المتكررة والاستهلاك الإضافي). ويعود هذا النجاح نتيجة للتكامل التشغيلي بين مرافقنا الرئيسية - ريسوت وبايونير وجزر المالديف وصحار - حيث حقق كل منها أداءً متميزاً لتلبية الطلب المتزايد في قطاعات البناء المحلية. وبعد أن تم معالجة جميع المخصصات المحاسبية السابقة، أصبح محرك الأعمال الأساسي أكثر كفاءة وربحية وجاهزية للنمو. وندخل عام ٢٠٢٦م بقاعدة عملاء معززة وقدرة مثبتة على تحقيق نتائج مالية قوية في بيئة تنافسية.

الأداء الربعي الموحد للمجموعة					
المبالغ بالـ (بالآلاف)					
السنة المالية ٢٠٢٥	الربع الرابع ٢٠٢٥	الربع الثالث ٢٠٢٥	الربع الثاني ٢٠٢٥	الربع الأول ٢٠٢٥	
٩٠,٦٦٨	٢٧,٤٣٢	٢١,٨٣٢	٢١,٦٥١	١٩,٧٥٣	الإيرادات
(٣,٦٩٥)	٢٣٣	(١,٠٨٠)	(١,٠٤٠)	(١,٨٠٨)	صافي الربح/ (الخسارة) - العمليات الجارية (قبل المخصصات المحاسبية غير المكررة والاستهلاك)
(١٢,١٩٠)					المخصصات المحاسبية غير المكررة / إعادة الضبط والاستهلاك
(١٥,٨٨٥)					صافي الخسارة وفقاً للبيانات المالية المدققة

## مراجعة العمليات والأعمال

تواصل أسواقنا المحلية الأساسية في ظفار والوسطى وشمال عُمان تحقيق نمو إيجابي. كما تظل أسواق التصدير بما في ذلك اليمن وجزر المالديف وشرق أفريقيا ذات أهميته استراتيجية لأعمالنا. كان المحرك الرئيسي خلال العام هو عمليات الشركة في الإمارات العربية المتحدة، التي ساهمت بشكل كبير في المبيعات وأرباح المجموعة الموحدة.

## خطة معالجة تأكل رأس المال واستعادته

وفقاً لأحكام المادة (١٤٧) من قانون الشركات التجارية، عقد مجلس الإدارة اجتماع الجمعية العامة غير العادية بتاريخ ١٦ نوفمبر ٢٠٢٥ للحصول على موافقة المساهمين على خطة استعادة رأس المال.

وافق المساهمين على جدول أعمال اجتماع الجمعية العامة غير العادية، وتفويض مجلس الإدارة لاتخاذ الإجراءات اللازمة لتنفيذ خطة استراتيجية لاستعادة رأس مال الشركة.

تتضمن خطة استعادة رأس المال العناصر الرئيسية التالية:

- إصدار حقوق أولوية/ قرض جسر
- تحويل الدين إلى حقوق ملكية / أوراق مالية قابلة للتحويل
- ضخ رأس مال جديد
- تصفية استراتيجية من بعض الأصول

وبناءً على تقييم مجلس الإدارة من حيث التوقيت وكفاءة التكلفة والمتطلبات التنظيمية وآراء كبار المساهمين، فإن الأداة المفضلة التي يجري تقييمها حالياً ويتم طرحها على المساهمين هي فرض المساهمين القابل للتحويل الاختياري.

وتهدف هذه الهيكلية إلى:

١. توفير سيولة سريعة وفعالة لدعم المتطلبات التشغيلية ومصرفات رأس المال
  ٢. تعزيز الميزانية العمومية للشركة
  ٣. مواءمة خلق القيمة طويلة الأجل مع مشاركة المساهمين
  ٤. إتاحة خيار التحويل عند الاستحقاق وفق متطلبات هيئة الخدمات المالية.
- ويظل تنفيذ هذا المقترح خاضعاً لموافقة المساهمين والالتزام بجميع المتطلبات التنظيمية.

## نظرة مستقبلية

يظل مجلس الإدارة متفائلاً تجاه آفاق المجموعة. وسيظل التركيز على تنفيذ الأولويات الاستراتيجية وتعزيز مكانتنا في السوق وتحسين الكفاءة التشغيلية وإدارة الهوامش الربحية وزيادة المبيعات خلال عام ٢٠٢٦ وما بعده.

## الشكر والتقدير

نود أن نتقدم بالشكر والامتنان لمساهمينا الكرام على ثقتهم ودعمهم المتواصل. كما نعرب عن امتناننا لهيئة الخدمات المالية وشركة الغاز المتكاملة والبنوك والدائنين وموظفي الشركة على دعمهم المتواصل.

## الإشادة والتقدير

نتقدم بخالص الشكر والعرفان لمولانا حضرة صاحب الجلالة السلطان هيثم بن طارق حفظه الله ورعاه لقيادته الحكيمة وحكومته الرشيدة على دعمهم وتوجيهاتهم المتواصلة. سائلين المولى عز وجل أن يمن عليه بالصحة والعافية والعمر المديد.

والسلام عليكم ورحمة الله وبركاته،،،



**المهندس/ علي عبدالله علي الزدجالي**  
رئيس مجلس الإدارة

# مناقشة وتحليل الإدارة



## مناقشات الإدارة وتحليلاتها



يسر الإدارة أن تقدم هذا التقرير الى جانب البيانات المالية المدققة للشركة للسنة المالية المنتهية في ٣١ ديسمبر ٢٠٢٥م. يسلط هذا التقرير الضوء على التقدم الملحوظ الذي تحقق خلال العام في كل من الشركة الأم والمجموعة، مما يعكس تحسن الأداء التشغيلي الأساسي، وتعزيز الموقع في السوق، واستمرار الزخم في تنفيذ المبادرات الاستراتيجية. وتشمل المعلومات الواردة أدناه أداء الشركة الأم والأداء الموحد خلال هذا العام.

### النتائج المالية

يعكس الأداء المالي لعام ٢٠٢٥م نمواً تشغيلياً قوياً، مدعوماً بزيادة في الإيرادات بنسبة ٢٩٪ وزيادة حجم المبيعات بنسبة ٣٠٪ على مستوى المجموعة.

وقد تأثر صافي الخسارة المسجلة لهذا العام بشكل كبير بثلاثة تعديلات غير متكررة وهي:

- مخصص انخفاض قيمة لمرة واحدة بمبلغ ٦,٥ مليون  $\text{ع.د.}$
- رسوم طلب إضافية لمورد الغاز بقيمة ٢,٣ مليون  $\text{ع.د.}$
- مصروف استهلاك إضافي بقيمة ٣,٢ مليون  $\text{ع.د.}$  نتيجة إعادة تقييم الأصول الثابتة التي أُجريت في نهاية عام ٢٠٢٤م.

ولا تعكس هذه التعديلات قوة الأداء التشغيلي للشركة، كما أنه لن تتكرر بنفس الحجم في الفترات المستقبلية. وباستبعاد هذه البنود، كان من الممكن أن تنخفض خسارة المجموعة إلى ٣,٦٩ مليون  $\text{ع.د.}$  ، وهو ما يمثل تحسناً بنسبة ٥٧٪ مقارنةً بالأداء الأساسي للعام السابق، الأمر الذي يؤكد استمرار تحسن الأسس التشغيلية للشركة.

### نمو الإيرادات

حققت المجموعة أداءً قوياً في الإيرادات، حيث ارتفع إجمالي الإيرادات الموحدة من ٧٠,٢٧ مليون  $\text{ع.د.}$  إلى ٩٠,٦٧ مليون  $\text{ع.د.}$  مدعومة بتحسين الطلب في السوق وزيادة موثوقية المصانع وتعزيز المبادرات التجارية في جميع الوحدات التشغيلية. خلال العام تم تفصيل أداء المجموعة كالآتي:

٢٠٢٤	٢٠٢٥	الإيرادات
مليون ₪		
٣٨,٤٣	٤٧,٤٧	شركة ريسوت للأسمت ش.م.ع. (الشركة الام)
١٧,٦٦	٢٦,٠٠	شركة بايونير لصناعة الاسمنت
١٣,٥٦	١٧,٦٢	مصنع اسمنت صحرش.ش.و
٢,٦٤	٣,٣١	شركة ريسوت المالديف للاسمنت الخاصة المحدودة
(٢,٠٢)	(٣,٧٣)	تسوية المبيعات بين المجموعة
٧٠,٢٧	٩٠,٦٧	<b>إجمالي الإيرادات الموحدة</b>
		الزيادة في الإيرادات: ٢٩٪

### أداء كمية المبيعات

أدى ارتفاع معدل تشغيل المصانع وتحسن اختراق الأسواق إلى زيادة الكميات المباعة الموحدة بنسبة ٣٠٪، مما يعكس قوة الطلب من العملاء وتحسن القدرة التنافسية.

٢٠٢٤	٢٠٢٥	كمية المبيعات: الإسمنت والكلنكر
مليون طن		
١,٩٥	٢,٤٧	شركة ريسوت للأسمت ش.م.ع. (الشركة الام)
١,١١	١,٥٩	شركة بايونير لصناعة الاسمنت
٠,٧٣	٠,٩٦	مصنع اسمنت صحرش.ش.و
٠,٠٦	٠,٠٧	شركة ريسوت المالديف للاسمنت الخاصة المحدودة
(٠,١٣)	(٠,٢٦)	تسوية المبيعات بين المجموعة
٣,٧٢	٤,٨٣	<b>إجمالي كمية المبيعات الموحدة</b>
		الزيادة في كمية المبيعات: ٣٠٪

### نظرة عامة على الربحية

على الرغم من التعديلات المحاسبية التي أثرت على النتائج إلا أن الربحية التشغيلية ظلت مستقرة وشهدت تحسناً ملحوظاً على الأداء التشغيلي الأساسي.

بالمليون ₪		
٢٠٢٤	٢٠٢٥	
		الأداء قبل احتساب المخصصات المحاسبية غير المتكررة / التسويات والاستهلاك:
٥,٦٣	١١,١٤	إجمالي الربح
٣,٩٤	٧,٣٦	الأرباح قبل الفوائد والضرائب والإهلاك والاستهلاك
(٢,٥٠)	٠,٨٧	الربح التشغيلي / (الخسارة) التشغيلية
(٦,٠٩)	(٤,٥٥)	تكاليف التمويل
(١٢,٨٨)	(٣,٦٥)	الخسارة قبل الضريبة
(٨,٥٨)	(٣,٧٠)	الخسارة بعد الضريبة
(٤,٤٠)	(١٢,١٩)	المخصصات المحاسبية غير المتكررة / إعادة التقييم والاستهلاك
(١٢,٩٨)	(١٥,٨٩)	الخسارة بعد الضريبة (وفقاً للبيانات المالية المدققة)

### الخسارة التشغيلية الأساسية (باستبعاد البنود غير المتكررة): ٣,٧٠ مليون مقارنة بـ ٨,٥٨ مليون في عام ٢٠٢٤ - أي تحسن بنسبة ٥٧٪.

يعكس ذلك اتجاهًا واضحًا نحو التعافي التشغيلي مدعومًا بنمو حجم المبيعات وتحسن الكفاءة التشغيلية وتطبيق إجراءات منضبطة لإدارة التكاليف.

### أبرز النتائج المالية خلال الخمس سنوات (بالمليون ₪)

يؤكد أداء المجموعة خلال السنوات الخمس الماضية استمرار التقدم في الكفاءة التشغيلية وزيادة الإيرادات، وذلك رغم التعديلات غير المتكررة التي أجريت في عام ٢٠٢٥م.

### وفيما يلي أبرز نتائج الأداء المالي للمجموعة خلال السنوات الخمس الماضية:

(مليون ₪)					
٢٠٢١	٢٠٢٢	٢٠٢٣	٢٠٢٤	٢٠٢٥	
٩٣,٦٠	٦٩,٠٧	٦٥,٥٤	٧٠,٢٧	٩٠,٦٧	المبيعات
(١٠,٥٥)	(٤١,٨٥)	(٤,٤٥)	(٦,٩٠)	(١١,٣٢)	الربح / (الخسائر) التشغيلية
(٦,٣٤)	(١٢,١٨)	٣,١٧	٢,٥٧	٣,١١	الربح / (الخسائر) النقدية
(١٤,١١)	(٩٧,٦٣)	(١٠,٩٥)	(١٢,٨٨)	(١٥,٨٤)	الربح قبل الضريبة
(١٣,٥٨)	(٩٧,٦٣)	(١١,٠٨)	(١٢,٩٨)	(١٥,٨٩)	الربح بعد الضريبة
١١٤,٢٤	١٦,٦١	٣,٠٨	٩,٤٩	(٦,٤٠)	حقوق الملكية والاحتياطي
٤٣,٨٢	٤٦,٦١	٤٨,٥٧	٤٤,٩٤	٣٨,٦٩	القروض
(٠,٠٣)	(٠,٠٦)	٠,٠٢	٠,٠١	٠,٠٢	العائد النقدي للسهم - ر.ع
(٠,٠٧)	(٠,٠٥)	(٠,٠٦)	(٠,٠٧)	(٠,٠٨)	العائد على السهم - ر.ع
-	-	-	-	-	نسب توزيع الأرباح %
					الإنتاج بآلاف الأطنان
٣,١٠٤	٣,٠٠٤	٣,١٤٤	٢,٦٨٧	٣,٢١٣	الكلنكر
٣,٧٩٩	٣,١٦٠	٣,٠٩٠	٣,٥٩٥	٤,٦٣٠	الاسمنت
					المبيعات بآلاف الأطنان
٣,٥٦٠	٣,١٥٧	٣,٠٨٥	٣,٥٩٠	٤,٦٥٦	الأسمنت
٣٢٨	٢٦٩	١١٥	١١٨	١٧٠	الكلنكر

## أداء الإنتاج

حققت المجموعة نمواً قوياً في الإنتاج لكلي من الأسمنت والكلنكر، مما يعكس استقرار العمليات التشغيلية وتعزيز موثوقية المصانع.

كلنكر/الف طن متري		إسمنت/الف طن متري		
٢٠٢٤	٢٠٢٥	٢٠٢٤	٢٠٢٥	
١,٨٦٦	١,٩٤٧	١,٨٣٨	٢,٢٧٠	الشركة الام
٨٢١	١,٢٦٦	١,٠٢٣	١,٤٠٣	شركة بايونير
-	-	٧٣٤	٩٥٧	اسمنت صحر
٢,٦٨٧	٣,٢١٣	٣,٥٩٥	٤,٦٣٠	الإجمالي الموحد

## شكر وتقدير

وفي الختام نتهز هذه الفرصة لنعرب عن خالص امتناننا لمولانا حضرة صاحب الجلالة وحكومته الرشيدة على توجيهاتهم ودعمهم المستمر.

كما نشكر مساهمينا الكرام على ثقتهم ودعمهم، وعملائنا وموردنا ومؤسساتنا المالية وشركائنا في التجارة على تعاونهم المستمر. ويظل تفاني والتزام موظفينا حجر الأساس لتقدم الشركة، ونُقر بمساهماتهم القيمة في تحقيق النمو المستدام للشركة.

والسلام عليكم ورحمة الله وبركاته.

راشد علي  
المدير المالي

سالم عبد القادر  
الرئيس التنفيذي

# حوكمة الشركات



تقرير الإجراءات المتفق عليها حول النتائج الواقعية فيما يتعلق بتقرير حوكمة الشركات

إلى أعضاء مجلس إدارة شركة ريسوت للأسمت ش.م.ع.ع

الغرض من تقرير الإجراءات المتفق عليها

إن تقريرنا صادر حصراً لغرض مساعدة أعضاء مجلس إدارة شركة ريسوت للأسمت ش.م.ع.ع ("الشركة") في تحديد ما إذا كان تقرير حوكمة الشركات يمثل لميثاق حوكمة الشركات ("الميثاق") الصادر عن هيئة الخدمات المالية في سلطنة عمان ("الهيئة")، على النحو المنصوص عليه في تعميم الهيئة رقم ١٠/٢٠١٦/هـ بتاريخ ١ ديسمبر ٢٠١٦ (معاً "ميثاق الحوكمة")، وقد لا يكون مناسباً لغرض آخر.

#### مسؤوليات أعضاء مجلس الإدارة

قام أعضاء مجلس إدارة الشركة بإعداد تقرير حوكمة الشركات ("التقرير")، وتقع عليهم المسؤولية عن التقرير دون غيرهم، كما يتحملون مسؤولية تحديد وضمان توافق محتويات التقرير مع الميثاق. كما يقع على عاتق أعضاء مجلس الإدارة مسؤولية تحديد ما إذا كان نطاق الإجراءات المتفق عليها مناسب وكاف لأغراض التكليف.

#### مسؤولياتنا

لقد قمنا بالإجراءات المتفق عليها مع الشركة، والمبينة أدناه، وفقاً للمعيار الدولي للخدمات ذات الصلة رقم ٤٤٠٠ (المعدل)، تكليفات الإجراءات المتفق عليها. يتضمن تكليف الإجراءات المتفق عليها تنفيذ الإجراءات التي تم الاتفاق عليها مع الشركة والإبلاغ عن النتائج، باعتبارها النتائج الواقعية للإجراءات المتفق عليها المنفذة. ولا نقدم أي إقرار فيما يتعلق بمدى ملاءمة أو كفاية الإجراءات المتفق عليها.

لا يشكل تكليف الإجراءات المتفق عليها هذا تكليف مراجعة أو تأكيد يتم إجراؤه وفقاً لمعايير المراجعة أو التأكيد المقبولة عموماً، والذي يكون الهدف منه التعبير عن تأكيد حول محتويات التقرير. وبناءً عليه، فإننا لا نعبر عن أي تأكيد.

فلو كنا قد قمنا بالمزيد من الإجراءات أو أجرينا تكليف مراجعة أو تأكيد على التقرير، لربما استرعت انتباهنا أمور أخرى كان من الممكن أن ندرجها في تقريرنا.

#### أخلاقيات المهنة ومراقبة الجودة

لقد التزمنا بالمتطلبات الأخلاقية ذات الصلة، بما في ذلك معايير الاستقلالية الدولية، المشمولة في قواعد السلوك الأخلاقي الدولية للمحاسبين المهنيين الصادرة عن مجلس معايير السلوك الأخلاقي الدولية للمحاسبين.

نطبق المعيار الدولي لإدارة الجودة رقم ١، والذي يتطلب من الشركة تصميم وتنفيذ وتطبيق نظام إدارة الجودة بما في ذلك السياسات أو الإجراءات حول الامتثال للمتطلبات الأخلاقية والمعايير المهنية والمتطلبات القانونية والتنظيمية السارية.

## الإجراءات والنتائج

لقد قمنا بتنفيذ الإجراءات الموضحة أدناه، والتي تم الاتفاق عليها مع الشركة وفقاً لشروط خطاب التكاليف المبرم في ٢٥ ديسمبر ٢٠٢٤، بشأن امتثال التقرير للميثاق للسنة المنتهية في ٣١ ديسمبر ٢٠٢٥.

الرقم	الإجراءات	النتائج
(أ)	لقد حصلنا على تقرير حوكمة الشركات الصادر عن مجلس الإدارة وقارنًا محتوياته بالحد الأدنى لمتطلبات الهيئة على النحو المبين في الملحق (٣) من الميثاق.	لم نلاحظ وجود أي استثناءات.
(ب)	لقد حصلنا من الشركة على تفاصيل حول مجالات عدم الامتثال للميثاق التي حددتها الشركة، على النحو المبين في محاضر مجلس إدارة الشركة وفي القائمة المرجعية الخاصة بعدم الامتثال، وقارناها بتلك الواردة في التقرير في قسم "تفاصيل عدم الامتثال والعقوبات وأسباب عدم الامتثال للسنة المنتهية في ٣١ ديسمبر ٢٠٢٥". إضافة إلى ذلك، حصلنا على إقرارات مكتوبة من أعضاء مجلس الإدارة تفيد بعدم وجود مجالات لعدم الامتثال للميثاق للسنة المنتهية في ٣١ ديسمبر ٢٠٢٥، والتي كان لديهم علم بها.	لم نلاحظ وجود أي استثناءات.

يقتصر الغرض من تقريرنا على الوصف المبين في الفقرة الأولى من هذا التقرير وهو لمعلوماتكم فقط ولا يجوز استخدامه لأي غرض آخر.

يتعلق هذا التقرير فقط بتقرير حوكمة الشركات للشركة المرفق الذي سيتم إدراجه في تقريرها السنوي للسنة المنتهية في ٣١ ديسمبر ٢٠٢٥ ولا يمتد أثره إلى أي قوانين مالية للشركة ككل.

*PricewaterhouseCoopers*

١٢ مارس ٢٠٢٦  
مسقط، سلطنة عُمان



# تقرير الإفصاح عن تنظيم وإدارة الشركة للسنة المالية ٢٠٢٥م

## ١. بيان موجز عن فلسفة الشركة في نظام الحوكمة:

تلعب حوكمة الشركات دورًا محوريًا في تحديد نجاح أي منظمة وقدرتها على البقاء على المدى الطويل واستدامتها. نفذت شركة ريسوت للأسمت (ش.م.ع.) بشكل استراتيجي نظامًا قويًا لحوكمة الشركات، يتميز بإطار العمل والقواعد والسياسات. ويضمن هذا الإطار المسار الفعال للشركة نحو النجاح المستدام على المدى الطويل مع الالتزام الثابت بالقوانين واللوائح ذات الصلة. وبالنظر إلى المستقبل، تظل شركة ريسوت للأسمت عازمة على تطبيق معايير حوكمة الشركات السليمة لضمان الاستدامة المستمرة لأعمالها. نحن ملتزمون بثبات لخلق قيمة طويلة الأجل للمساهمين وأصحاب المصلحة والصناعة ككل.

## ٢. مجلس الإدارة:

خلال العام ٢٠٢٢م قامت هيئة السوق المالية بحل مجلس إدارة الشركة آنذاك وتعيين مجلس إدارة مؤقت لمدة ثلاث سنوات من تاريخ ١١ ديسمبر ٢٠٢٢م بموجب القرار الإداري رقم (٢٠٢٢/١٤٩). حيث ان خلال عام ٢٠٢٥م تم انتخاب أعضاء مجلس إدارة جديد من قبل المساهمين أثناء الجمعية العامة العادية.

مجلس إدارة الشركة السابق المعين من قبل هيئة الخدمات المالية يتكون من خمسة أعضاء، بينما يتكون مجلس الإدارة الجديد المنتخب من تسعة أعضاء. يتكون مجلس إدارة الشركة من أعضاء مستقلين وأعضاء غير مستقلين، وجميع أعضاء المجلس غير تنفيذيين. وذلك وفقاً لمتطلبات هيئة الخدمات المالية وقانون الشركات التجارية في سلطنة عمان، كما لا يوجد من بين أعضاء مجلس الإدارة من يجمع بين عضوية عدد من مجالس إدارة الشركات العامة أو اللجان الأخرى أكثر مما هو منصوص عليه في قانون الشركات التجارية.

جميع أعضاء المجلس الحالي مستوفيين للشروط المطلوبة للعضوية، وفيما يلي تفاصيل تكوين وفئات أعضاء مجلس الإدارة:

### تكوين مجلس الإدارة من ١ يناير ٢٠٢٥م الى ١٦ مارس ٢٠٢٥م حسب تعيين هيئة الخدمات المالية:

الاسم	المنصب	التصنيف / طبيعة وصفة العضوية
١- الفاضل / شبيب بن محمد سيف الدرمكي	رئيس مجلس الإدارة	غير تنفيذي و مستقل/بصفته الشخصية
٢- الفاضل / ناصر بن جمعة الزدجالي	نائب رئيس مجلس الإدارة	غير تنفيذي و مستقل/بصفته الشخصية
٣- الفاضل / عبد الحميد بن أحمد البلوشي	عضو	غير تنفيذي و مستقل/بصفته الشخصية
٤- الدكتور / علي بن راشد الشحي	عضو	غير تنفيذي و مستقل/بصفته الشخصية
٥- الفاضل / بدر بن عوض الشنفرى	عضو	غير تنفيذي و مستقل/بصفته الشخصية

### تشكيل مجلس الإدارة الجديد في ١٧ مارس ٢٠٢٥م بعد الانتخاب من قبل المساهمين أثناء الجمعية العامة العادية المنعقدة في ١٦ مارس ٢٠٢٥م:

الاسم	المنصب	التصنيف / طبيعة وصفة العضوية
١ الفاضل / جمال بن شامس سعود الهوتي (حتى ٢٦ يونيو ٢٠٢٥م)	رئيس مجلس الإدارة	غير تنفيذي ومستقل/بصفته الشخصية
٢ المهندس / علي بن عبدالله علي الزدجالي (من ٦ يوليو وحتى تاريخه)	رئيس مجلس الإدارة	غير تنفيذي ومستقل/بصفته الشخصية
٣ الفاضل / خالد بن مسعود أنطاري	نائب رئيس مجلس الإدارة	غير تنفيذي وغير مستقل/بصفته الشخصية
٤ الفاضلة / أسماء بنت علي رمضان الزدجالية	عضو	غير تنفيذي ومستقل/بصفته الشخصية
٥ الفاضل / عبدالله بن محمد مسلم العبري	عضو	غير تنفيذي ومستقل/بصفته الشخصية
٦ الفاضل / أحمد بن محمد عبدالله البحر الرواس	عضو	غير تنفيذي ومستقل/بصفته الشخصية
٧ الفاضل / سعيد بن حمد سعيد الظاهري	عضو	غير تنفيذي وغير مستقل/بصفته الشخصية
٨ الفاضل / راشد بن محمد أحمد الكعبي	عضو	غير تنفيذي وغير مستقل/بصفته الشخصية
٩ الفاضل / خليل بن فضل خليل المنصوري	عضو	غير تنفيذي وغير مستقل/بصفته الشخصية
١٠ الفاضل / سالم بن حمود سالم الحبسي (من ٦ يوليو ٢٠٢٥م)	عضو	غير تنفيذي ومستقل/بصفته الشخصية

## ١-٢ نبذة مختصرة عن أعضاء مجلس الإدارة والإدارة التنفيذية:

### المهندس/ علي عبد الله علي الزدجالي - رئيس مجلس الإدارة

يُعد علي عبد الله الزدجالي خبيراً في قطاع الإنشاءات والتعدين والطاقة المتجددة، يتمتع بـ ٢٢ سنة خبرة في القطاع الحكومي والخاص. يحمل شهادة الماجستير في إدارة الإنشاءات من جامعة غلاسكو-اسكتلندا، بالإضافة إلى شهادة البكالوريوس في هندسة الإنشاءات وبيئة المباني ودبلوم عالي في الهندسة المدنية. وقد لعب أدواراً رئيسية في مشاريع البنية التحتية واستكشاف المعادن وإضافة القيمة في قطاع التعدين مع التركيز على الحجر الجيري وكربونات الكالسيوم والمعادن النادرة.

وقد شغل المهندس/ علي عدة وظائف قيادية، منها وظيفة الرئيس التنفيذي لشركة محاجر الدقم ومؤسس ورئيس شركة روكس مينيرالز القابضة، ونائب رئيس لجنة الطاقة والمعادن في غرفة تجارة وصناعة عُمان. وتمتد خبراته إلى الكشف عن المعادن باستخدام الذكاء الاصطناعي وإعادة تدوير النفايات في قطاع النفط والغاز ومشاريع الهيدروجين الأخضر. كما أنه خبير معتمد لدى الهيئة العربية للتنمية الصناعية والتقييم والتعدين ويعمل مستشاراً تجارياً لمجموعة بنيت للطاقة في دبي.

### الفاضل/ خالد مسعود أنصاري - نائب رئيس مجلس الإدارة

خالد مسعود أنصاري خبير مالي يتمتع بأكثر من ٤٠ سنة خبرة في مجال تدقيق الحسابات وإدارة الشركات والاستشارات المالية. وهو زميل في معهد المحاسبين القانونيين المعتمدين في إنجلترا وويلز، ويحمل شهادة بكالوريوس في التجارة تخصص التدقيق والمحاسبة. بدأ مسيرته المهنية في شركة كي بي إم جي بالملكة المتحدة عام ١٩٨٠ ثم انتقل إلى كي بي إم جي عُمان عام ١٩٨٦، حيث ترقى إلى منصب الشريك المسؤول عن الخدمات الاستشارات في عُمان، كما كان عضواً في مجلس إدارة كي بي إم جي في منطقة الخليج العربي. وقد تقاعد عام ٢٠١٨ بعد قيادة العديد من مهام التدقيق والاستشارات رئيسية للجهات الحكومية والشركات الكبرى.

شغل وظيفة الرئيس التنفيذي لشركة الأنوار للاستثمار ش.م.ع. خلال الفترة (٢٠١٨-٢٠٢١)، ويشغل حالياً وظيفة في مجلس الإدارة في كل من شركة ريسوت للأسمت وشركة الشرقية لتحلية المياه وشركة ظفار للسياحة وشركة عُمان والإمارات للاستثمار القابضة، حيث يرأس لجان التدقيق في هذه الشركات. وتمتد خبرته إلى تقييم الأعمال وعمليات الاندماج والاستحواذ وطرح الشركات للاكتتاب العام وإعادة هيكلة الشركات مما يجعله شخصية بارزة في القطاع المالي العُماني.

### الفاضلة/ أسماء علي رمضان الزدجالي - عضو مجلس الإدارة

تشغل أسماء علي رمضان الزدجالي وظيفة المدير العام ورئيس إدارة العمليات المصرفية في بنك عُمان العربي، وتتمتع بخبرة تزيد عن ٢٣ سنة في القطاع المصرفي. وتحمل درجة الماجستير في إدارة الأعمال من جامعة ستراثكلويد وشهادة القيادة التنفيذية من المعهد الدولي للتنمية الإدارية (IMD) في سويسرا، كما تتابع حالياً دراستها للحصول على دكتوراه في إدارة الأعمال من جامعة غلوسترشاير. وتشمل خبرتها تنفيذ الاستراتيجيات والتحول الرقمي ومنهجية لين ٦ سيكما وتحسين التكاليف.

كما أنها عضو في منتدى الأعمال العُماني ولجنة العمليات التابعة لجمعية البنوك العمانية، وقد شغلت وظائف قيادية في شركة ICF عمان ورابطة خريجي جامعة ستراثكلويد. وتقديراً لإسهاماتها، فازت بجائزة المرأة للتميز لعام ٢٠١٨ وجائزة القيادات النسائية في الشرق الأوسط لعام ٢٠٢٠.

### الفاضل/ عبد الله محمد مسلم العبري - عضو مجلس الإدارة

عبد الله محمد مسلم العبري قائد استراتيجي يتمتع بخبرة تزيد عن ٢٦ عاماً في إدارة المشاريع في القيمة المحلية المضافة والشراكات بين القطاع الحكومي والخاص. ويحمل شهادة الماجستير في إدارة الأعمال من جامعة كوفنتري بالملكة المتحدة، ودرجة البكالوريوس في إدارة الإنتاج والعمليات من جامعة السلطان قابوس. كما أكمل برامج تنفيذية في جامعة أكسفورد وكلية لندن للأعمال. ويشغل حالياً منصب المدير العام لوحدة الشراكة والخصخصة بوزارة المالية في سلطنة عمان، حيث يشرف على إدارة مشاريع بمليارات الدولارات ويدعم تنويع الاقتصاد ويسهم في تعزيز استثمارات القطاع الخاص.

سبق له أن شغل وظائف قيادية في الهيئة العامة للخصخصة والشراكة وشركة سي سي لتطوير الطاقة والعديد من المبادرات الحكومية، حيث تفاوض على أكثر من ٢١ اتفاقية استثمار استراتيجية وقاد إصلاحات قانونية وتنظيمية. وهو حاصل على منحة تشيفينغ ويتمتع بمهارات عالية في التخطيط الاستراتيجي وإدارة المخاطر والتفاوض على العقود، مما يجعله شخصية محورية في التحول الاقتصادي لسلطنة عُمان.

### الفاضل/ أحمد محمد عبد الله البحر الرواس - عضو مجلس الإدارة

يُعد أحمد محمد عبد الله البحر الرواس مهندس مدني يتمتع بخبرة تزيد عن ٣٥ سنة في القطاع العام والخاص. وهو حاصل على درجة البكالوريوس في الهندسة المدنية من جامعة باسيفيك في كاليفورنيا- الولايات المتحدة الأمريكية. وتشمل مسيرته المهنية الممتدة ٣١ عاماً في مكتب وزير الدولة ومحافظ ظفار، حيث لعب دوراً رئيسياً في مشاريع البنية التحتية للمياه، وأربع سنوات في القطاع الخاص مع شركة نماء لخدمات ظفار.

ويشغل حالياً وظيفة مستشار الرئيس التنفيذي لقطاع المياه بشركة نماء لخدمات ظفار، حيث يشرف على المبادرات الاستراتيجية لإدارة المياه. كما شغل مناصب قيادية في إدارة المشاريع والإدارة العامة وتخطيط موارد المياه. وكان أحمد عضواً في مجلس إدارة شركة سلاله للصرف الصحي ومساهماً بارزاً في سياسات قطاعياه في سلطنة عُمان.

### الفاضل/ سعيد حمد سعيد بن وقيش الظاهري - عضو مجلس الإدارة

يُعد سعيد حمد سعيد بن وقيش الظاهري قائداً متميزاً يتمتع بخبرة واسعة في مجالات التمويل والاستثمار وتطوير البنية التحتية. ويحمل درجة الماجستير في إدارة الأعمال من جامعة أبو ظبي ودرجة البكالوريوس في الهندسة المدنية من جامعة بورتسموث بالمملكة المتحدة.

يشغل حالياً وظيفة رئيس الإدارة المالية بصندوق أبو ظبي للتنمية، كما يشغل مناصب قيادية في مجالس الإدارة، منها رئيس مجلس إدارة شركة ADKI في قبرغيزستان ورئيس مجلس إدارة شركة الإمارات والبنجلاديش للاستثمار، وهو أيضاً عضو مجلس إدارة في شركة أبو ظبي للاستثمار والسياحة - مصر وشركة سوسي نورد - تونس وشركة ARTES - تونس، حيث يسهم في الاستثمارات الاستراتيجية في عدة مناطق.

### الفاضل/ راشد محمد أحمد الكعبي - عضو مجلس الإدارة

يُعد راشد محمد أحمد الكعبي رئيساً تنفيذياً بارزاً يتمتع بأكثر من ١٨ سنة خبرة في إدارة الاستثمار والقيادة المؤسسية. يحمل شهادة الماجستير في إدارة الأعمال وشهادة الماجستير في إدارة المشاريع من جامعة هيوستن وشهادة بكالوريوس في الهندسة المعمارية. كما أكمل برامج تنفيذية من بينها برنامج تنمية التنفيذيين والأداء من جامعة هارفارد.

وقد شغل وظائف قيادية بارزة، منها وظيفة الرئيس التنفيذي لشركة مزارع العين للإنتاج الحيوانية، ويشغل حالياً وظيفة مدير إدارة الاستثمارات بصندوق أبو ظبي للتنمية. إضافة إلى ذلك، فهو عضو مجلس إدارة في شركة الإمارات للمطبات والعديد من الشركات بدول مختلفة، حيث يسهم بخبراته في استراتيجيات الاستثمار وحوكمة الشركات.

### الفاضل/ خليل فضل المنصوري - عضو مجلس إدارة

يُعد خليل فضل المنصوري خبيراً بارزاً في مجال التمويل والهندسة ويشغل حالياً وظيفة مدير عام مكتب أبو ظبي للصادرات التابع لصندوق أبو ظبي للتنمية. وحاصل على شهادة بكالوريوس في الهندسة المدنية من جامعة أوهايو ستيت - الولايات المتحدة الأمريكية. ويتمتع الفاضل/ خليل بخبرات واسعة في مجال الاستثمارات الخارجية والشؤون المالية والهندسية، حيث يشرف على تقييم القروض وإدارة علاقات أصحاب المصلحة ومبادرات النمو الاستراتيجية في شركة أبو ظبي للتمويل.

ومنذ انضمامه إلى صندوق أبو ظبي للتنمية عام ٢٠١٣ كمهندس، شغل وظائف مهمة منها مهندس أول (٢٠١٧) ومدير قسم المالية (٢٠١٨) قبل أن يتولى القيادة في شركة أبو ظبي للتمويل عام ٢٠٢٢. كما شغل وظائف عدة من اللجان والمجالس، بما في ذلك برنامج الخليج العربي للتنمية وشركة الإمارات - بنجلاديش للاستثمار ومزرعة العين للإنتاج الحيواني وشركة أبو ظبي للتطوير، وشركة أبو ظبي للاستثمار السياحي. ويتقن اللغتين العربية والإنجليزية ويلعب دوراً محورياً في تطوير تمويل التنمية العالمية.

### الفاضل/ سالم حمود سالم الحبسي - عضو مجلس الإدارة

سالم الحبسي خبير متميز يتمتع بأكثر من ٢٠ سنة خبرة في إدارة المحافظ الاستثمارية. ويتخصص في الإشراف على مشاريع تسليم المفتاح عالية القيمة وتنفيذها وتحقيق أقصى استفادة من إدارة الأصول. يشغل حالياً وظيفة نائب الرئيس لإدارة المحافظ الاستثمارية في شركة أوكيو ش.م.ع. حصل الفاضل الحبسي على ماجستير الأعمال التنفيذية من جامعة هال في المملكة المتحدة، بالإضافة إلى درجة البكالوريوس في الهندسة الكهربائية والإلكترونية من جامعة السلطان قابوس. وخلال مسيرته المهنية شغل عدة وظائف قيادية رئيسية، حيث قاد مبادرات استراتيجية في مجالي تنفيذ المشاريع وإدارة الأصول مما يعكس خبرته المتميزة في هذه المجالات.

### الفاضل/ سالم عبد القادر - الرئيس التنفيذي للمجموعة (اعتباراً من ١٥ فبراير ٢٠٢٦)

الفاضل/ سالم عبد القادر رئيساً تنفيذياً في قطاع صناعة الاسمنت، حيث أمضى ١٥ عاماً الماضية في قيادة عمليات التحول وإعادة تموضع الشركات في أفريقيا والشرق الأوسط. ويتمتع بخبرة تزيد عن ٣٠ سنة في صناعة الإسمنت، حيث شغل وظائف تنفيذية عليا في شركات مدرجة وأخرى خاصة على مستوى العالم. وتتمثل رؤيته الأبرز في تعزيز الأداء من خلال تمكين الأفراد، ويأتي سجله الحافل بالإنجازات في هذا المجال في وقت أصبحت فيه شركة ريسوت للإسمنت في موقع مناسب لتحقيق تحول تشغيلي في أسواقها الرئيسية. ويحمل شهادة بكالوريوس في العلوم من جامعة ديربان- ويستفيل، كما يحمل درجتين ماجستير في إدارة الأعمال مع مرتبة الشرف والامتياز من جامعة ستيلينبوش في كيب ناون، جنوب أفريقيا.

## الفاضل / راشد علي - الرئيس المالي

يتمتع الفاضل/ راشد بخبرة واسعة في إعادة الهيكلة الاستراتيجية وهو مسؤول مالي تنفيذي يتمتع بخبرة دولية تزيد عن ٣٠ سنة في قطاعات السيارات وإدارة المرافق والعقارات والتجزئة. وقد شغل وظائف قيادية عليا في شركات داماك وجميرا العالمية ورينيسانس. كما أن الفاضل/ راشد علي محاسب قانوني معتمد يتمتع بخبرة واسعة في العمليات المالية وإعادة هيكلة الشركات وعمليات الاندماج والاستحواذ وجمع رؤوس الأموال والتحول المؤسسي. وقد تم تعيينه رئيساً تنفيذياً بالإنبابة للشركة من ١ أكتوبر ٢٠٢٥ إلى ١٥ فبراير ٢٠٢٦.

### ٣. انتخابات مجلس الإدارة:

تنتهي ولاية مجلس الإدارة الحالية ومدتها ثلاث سنوات في مارس ٢٠٢٨. وسيتم انتخاب مجلس إدارة جديد في اجتماع الجمعية العامة السنوي لعام ٢٠٢٨، وذلك وفقاً للمتطلبات الحالية لتشكيل مجلس الإدارة.

ويتعين على كل من يرغب في الترشح لعضوية مجلس الإدارة ويستوفي شروط الترشح وفقاً للأنظمة المعمول بها، تقديم استمارة طلب الترشح وفق النموذج المعتمد من قبل هيئة الخدمات المالية وذلك في موعد أقصاه خمسة أيام قبل تاريخ انعقاد الجمعية العامة المخصصة لانتخاب أعضاء مجلس الإدارة. ويتم انتخاب المرشحين لعضوية مجلس الإدارة في الجمعية العامة وفق الإجراءات المنصوص عليها في قانون الشركات التجارية واللوائح والأنظمة الصادرة عن هيئة الخدمات المالية. كما يتم انتخاب أعضاء مجلس الإدارة بالاقتراع السري المباشر من قبل المساهمين بموجب المرسوم السلطاني رقم ٢٠١٩/١٨.

### ٤. دور مجلس الإدارة والإدارة:

تتم إدارة أعمال الشركة من قبل موظفيها ومسؤوليها ومديريها تحت توجيهات الرئيس التنفيذي بالإنبابة وإشراف مجلس الإدارة.

### ٥. اجتماعات مجلس الإدارة ولجنة التدقيق واللجنة التنفيذية ولجنة الترشيحات والمكافآت:

#### اجتماعات مجلس الإدارة:

خلال عام ٢٠٢٥م عقد مجلس الإدارة ١٥ اجتماع، لا تتجاوز الفترة بين الاجتماع والذي يليه أكثر من ٤ شهور، وفيما يلي تفاصيلها:

رقم الاجتماع	تاريخ الاجتماع	إجمالي الأعضاء	عدد الحضور
اجتماع مجلس الإدارة الأول	٢٠٢٥/٠١/٠٧	٥	٤
اجتماع مجلس الإدارة الثاني	٢٠٢٥/٠٢/١٦	٥	٤
اجتماع مجلس الإدارة الثالث	٢٠٢٥/٠٢/٢٦	٥	٤
<b>مجلس الإدارة الجديد المنتخب من قبل المساهمين</b>			
اجتماع مجلس الإدارة الرابع	٢٠٢٥/٠٣/١٧	٩	٩
اجتماع مجلس الإدارة الخامس	٢٠٢٥/٠٣/٢٥	٩	٩
اجتماع مجلس الإدارة السادس (أ)	٢٠٢٥/٠٤/١٥	٩	٨
اجتماع مجلس الإدارة السادس (ب)	٢٠٢٥/٠٤/٢٨	٩	٩
اجتماع مجلس الإدارة السابع	٢٠٢٥/٠٥/١٣	٩	٨
اجتماع مجلس الإدارة الثامن	٢٠٢٥/٠٦/٠٢	٩	٩
اجتماع مجلس الإدارة التاسع	٢٠٢٥/٠٦/٢٦	٩	٨
اجتماع مجلس الإدارة العاشر	٢٠٢٥/٠٧/٠٣	٨	٨
اجتماع مجلس الإدارة الحادي عشر	٢٠٢٥/٠٧/٠٦	٨	٨
اجتماع مجلس الإدارة الثاني عشر	٢٠٢٥/٠٧/١٤	٩	٨
اجتماع مجلس الإدارة الثالث عشر	٢٠٢٥/٠٩/١٠	٩	٨
اجتماع مجلس الإدارة الرابع عشر	٢٠٢٥/١١/١٣	٩	٩
اجتماع مجلس الإدارة الخامس عشر	٢٠٢٥/١٢/١٦	٩	٨

اجتماعات لجنة التدقيق:

تفاصيل الاجتماعات التي عقدتها لجنة التدقيق خلال العام ٢٠٢٥م كالتالي:

رقم الاجتماع	تاريخ الاجتماع	إجمالي الأعضاء	عدد الحضور
اجتماع لجنة التدقيق الأول	٢٠٢٥/٠١/٢٦	٣	٣
اجتماع لجنة التدقيق الثاني	٢٠٢٥/٠٢/٢٧	٣	٣
<b>لجنة التدقيق التي تم تشكيلها بعد انتخاب مجلس الإدارة الجديد من قبل المساهمين</b>			
اجتماع لجنة التدقيق الثالث	٢٠٢٥/٠٤/٠٦	٥	٥
اجتماع لجنة التدقيق الرابع	٢٠٢٥/٠٤/٠٩	٥	٥
اجتماع لجنة التدقيق الخامس	٢٠٢٥/٠٤/١٤	٥	٥
اجتماع لجنة التدقيق السادس	٢٠٢٥/٠٥/٠١	٥	٥
اجتماع لجنة التدقيق السابع	٢٠٢٥/٠٥/١٤	٥	٥
اجتماع لجنة التدقيق الثامن	٢٠٢٥/٠٥/٢٢	٥	٤
اجتماع لجنة التدقيق التاسع	٢٠٢٥/٠٦/٠٢	٥	٥
اجتماع لجنة التدقيق العاشر	٢٠٢٥/٠٦/٢٤	٥	٤
اجتماع لجنة التدقيق الحادي عشر	٢٠٢٥/٠٧/٠٨	٥	٣
اجتماع لجنة التدقيق الثاني عشر	٢٠٢٥/٠٧/١١	٥	٥
اجتماع لجنة التدقيق الثالث عشر	٢٠٢٥/١٠/٠١	٥	٤
اجتماع لجنة التدقيق الرابع عشر	٢٠٢٥/١٠/٠٧	٥	٤
اجتماع لجنة التدقيق الخامس عشر	٢٠٢٥/١١/١١	٥	٥
اجتماع لجنة التدقيق السادس عشر	٢٠٢٥/١٢/١٠	٥	٥

اجتماعات اللجنة التنفيذية ولجنة الترشيحات والمكافآت:

خلال عام ٢٠٢٥م عقدت اللجنة ١٤ اجتماعاً وفيما يلي تفاصيلها:

رقم الاجتماع	تاريخ الاجتماع	إجمالي الأعضاء	عدد الحضور
اجتماع اللجنة التنفيذية الأول	٢٠٢٥/٠٢/٢٦	٣	٣
اجتماع اللجنة التنفيذية الثاني	٢٠٢٥/٠٣/١٢	٣	٣
<b>اللجنة التنفيذية ولجنة الترشيحات والمكافآت التي شكلها مجلس الإدارة الجديد المنتخب من قبل المساهمين</b>			
اجتماع اللجنة التنفيذية الثالث	٢٠٢٥/٠٤/٣٠	٥	٥
اجتماع اللجنة التنفيذية الرابع	٢٠٢٥/٠٥/٠٦	٥	٥
اجتماع اللجنة التنفيذية الخامس	٢٠٢٥/٠٦/١٩	٥	٤
اجتماع اللجنة التنفيذية السادس	٢٠٢٥/٠٧/٠٨	٥	٥
اجتماع اللجنة التنفيذية السابع	٢٠٢٥/٠٧/٢٢	٥	٥
اجتماع اللجنة التنفيذية الثامن	٢٠٢٥/٠٧/٢٨	٥	٤
اجتماع اللجنة التنفيذية التاسع	٢٠٢٥/٠٨/٢٥	٥	٤
اجتماع اللجنة التنفيذية العاشر	٢٠٢٥/٠٩/٢٢	٥	٥
اجتماع اللجنة التنفيذية الحادي عشر	٢٠٢٥/١٠/٠٧	٥	٥
اجتماع اللجنة التنفيذية الثاني عشر	٢٠٢٥/١٠/٢١	٥	٤
اجتماع اللجنة التنفيذية الثالث عشر	٢٠٢٥/١١/٠٦	٥	٤
اجتماع اللجنة التنفيذية الرابع عشر	٢٠٢٥/١٢/٢٢	٥	٥

تفاصيل حضور الأعضاء في اجتماعات مجلس الإدارة ولجنة التدقيق واللجنة التنفيذية ولجنة الترشيحات خلال عام ٢٠٢٥م:

اسم	مرات الحضور في اجتماع مجلس الإدارة	مرات الحضور في اجتماع لجنة التدقيق	مرات الحضور في اجتماع اللجنة التنفيذية ولجنة الترشيحات والمكافآت
١ الفاضل / شبيب بن محمد سيف الدرمكي	٣	-	٢
٢ الفاضل / ناصر بن جمعة الزدجالي	٣	٢	٢
٣ الفاضل / عبد الحميد بن أحمد البلوشي	٣	٢	٢
٤ الدكتور / علي بن راشد الشحي	-	-	-
٥ الفاضل / بدر بن عوض الشنفرني	٣	٢	-
مجلس الإدارة الجديد المنتخب من قبل المساهمين			
٦ الفاضل / جمال بن شامس سعود الهوتي (حتى ٢٦ يونيو ٢٠٢٥م)	٥	-	٣
٧ الفاضل / خالد بن مسعود أنصاري	١٢	١٣	٩
٨ الفاضلة / أسماء بنت علي رمضان الزدجالية	١١	١٤	-
٩ الفاضل / عبدالله بن محمد مسلم العبري	١١	٨	١١
١٠ الفاضل / أحمد بن محمد عبدالله البحر الرواس	١٢	١٤	٨
١١ المهندس / علي بن عبدالله علي الزدجالي	١٢	-	٣
١٢ الفاضل / سعيد بن حمد سعيد الظاهري	١٢	-	١٢
١٣ الفاضل / راشد بن محمد أحمد الكعبي	١١	-	٨
١٤ الفاضل / خليل بن فضل خليل المنصوري	١١	١٢	-
١٥ الفاضل / سالم بن حمود سالم الحبسي	٤	٤	-

تفاصيل عدد مرات حضور كل عضو من أعضاء مجلس الإدارة في اجتماعات مجلس الإدارة خلال عام ٢٠٢٥م:

اسم	عدد الاجتماعات وتواريخ انعقادها										
	١	٢	٣	٤	٥	٦ أ	٧ ب	٨	٩	١٠	
	يناير	فبراير	فبراير	مارس	مارس	أبريل	أبريل	مايو	يونيو	يونيو	يوليو
١ الفاضل / شبيب بن محمد سيف الدرمكي	✓	✓	✓								
٢ الفاضل / ناصر بن جمعة الزدجالي	✓	✓	✓								
٣ الفاضل / عبد الحميد بن أحمد البلوشي	✓	✓	✓								
٤ الدكتور / علي بن راشد الشحي	-	-	-								
٥ الفاضل / بدر بن عوض الشنفرني	✓	✓	✓								

#### تشكيل مجلس الإدارة الجديد بعد الانتخاب من قبل المساهمين اثناء الجمعية العامة العادية

١ الفاضل / جمال بن شامس سعود الهوتي (رئيس مجلس الإدارة - حتى ٢٦ يونيو ٢٠٢٥م)					✓	✓	✓	✓	✓	-	
٢ الفاضل / خالد بن مسعود أنصاري					✓	✓	✓	✓	✓	✓	✓
٣ الفاضلة / أسماء بنت علي رمضان الزدجالية					✓	✓	✓	✓	✓	-	✓
٤ الفاضل / عبدالله بن محمد مسلم العبري					✓	✓	✓	✓	✓	✓	✓
٥ الفاضل / أحمد بن محمد عبدالله البحر الرواس					✓	✓	✓	✓	✓	✓	✓
٦ المهندس / علي بن عبدالله علي الزدجالي					✓	✓	✓	✓	✓	✓	✓
٧ الفاضل / سعيد بن حمد سعيد الظاهري					✓	✓	✓	✓	✓	✓	✓
٨ الفاضل / راشد بن محمد أحمد الكعبي					✓	✓	✓	✓	✓	✓	✓
٩ الفاضل / خليل بن فضل خليل المنصوري					✓	-	✓	✓	✓	✓	✓

عدد الاجتماعات وتواريخ انعقادها					الاسم
١٥	١٤	١٣	١٢	١١	
١٦ ديسمبر	١٣ نوفمبر	١٠ سبتمبر	١٤ أغسطس	٦ يوليو	
					١ الفاضل / جمال بن شامس سعود الهوتي (رئيس مجلس الإدارة - حتى ٢٦ يونيو ٢٠٢٥م)
✓	✓	✓	✓	✓	٢ المهندس / علي بن عبدالله علي الزدجالي (رئيس مجلس الإدارة)
✓	✓	✓	✓	✓	٣ الفاضل / خالد بن مسعود أنصاري
✓	✓	✓	✓	✓	٤ الفاضلة / أسماء بنت علي رمضان الزدجالية
✓	✓	-	✓	✓	٥ الفاضل / عبدالله بن محمد مسلم العبري
✓	✓	✓	✓	✓	٦ الفاضل / أحمد بن محمد عبدالله البحر الرواس
✓	✓	✓	✓	✓	٧ الفاضل / سعيد بن حمد سعيد الظاهري
✓	✓	✓	-	✓	٨ الفاضل / راشد بن محمد أحمد الكعبي
-	✓	✓	✓	✓	٩ الفاضل / خليل بن فضل خليل المنصوري
✓	✓	✓	✓	✓	١٠ الفاضل / سالم بن حمود سالم الحبسي

تفاصيل عدد مرات حضور كل عضو من أعضاء لجنة التدقيق في اجتماعات اللجنة خلال عام ٢٠٢٥م:

عدد الاجتماعات وتواريخ انعقادها										الاسم
١٠	٩	٨	٧	٦	٥	٤	٣	٢	١	
٢٤ يونيو	٢ يونيو	٢٢ مايو	١٤ مايو	١ مايو	١٤ ابريل	٩ ابريل	٦ ابريل	٢٧ فبراير	٢٦ يناير	
								✓	✓	١ الفاضل / بدر بن عوض الشنفرى
								✓	✓	٢ الفاضل / علي بن راشد الشحي
								✓	✓	٣ الفاضل / عبد الحميد بن أحمد البلوشي

#### انتخاب وتشكيل لجنة التدقيق من ١٦ مارس ٢٠٢٥م

✓	✓	✓	✓	✓	✓	✓	✓			١ الفاضلة / أسماء بنت علي رمضان الزدجالية (رئيس اللجنة)
-	✓	✓	✓	✓	✓	✓	✓			٢ الفاضل / خالد بن مسعود أنصاري
✓	✓	-	✓	✓	✓	✓	✓			٣ الفاضل / خليل بن فضل خليل المنصوري
✓	✓	✓	✓	✓	✓	✓	✓			٤ الفاضل / أحمد بن محمد البحر الرواس
✓	✓	✓	✓	✓	✓	✓	✓			٥ الفاضل / عبدالله بن محمد مسلم العبري

عدد الاجتماعات وتواريخ انعقادها						الاسم
١٦	١٥	١٤	١٣	١٢	١١	
١٠ ديسمبر	١١ نوفمبر	٧ أكتوبر	١ أكتوبر	١١ أغسطس	٨ يوليو	
✓	✓	✓	✓	✓	✓	١ الفاضلة / أسماء بنت علي رمضان الزدجالية (رئيس اللجنة)
✓	✓	✓	✓	✓	✓	٢ الفاضل / خالد بن مسعود أنصاري
✓	✓	-	✓	✓	✓	٣ الفاضل / خليل بن فضل خليل المنصوري
✓	✓	✓	✓	✓	✓	٤ الفاضل / أحمد بن محمد البحر الرواس
						٥ الفاضل / عبدالله بن محمد مسلم العبري
✓	✓	✓	-	✓	✓	٦ الفاضل / سالم بن حمود سالم الحبسي

تفاصيل عدد مرات حضور كل عضو من أعضاء اللجنة التنفيذية ولجنة الترشيحات والمكافآت في اجتماعات اللجنة خلال عام ٢٠٢٥م:

عدد الاجتماعات وتواريخ انعقادها					
٥	٤	٣	٢	١	
١٩ يونيو	٦ مايو	٣٠ أبريل	١٢ مارس	٢٦ فبراير	
			✓	✓	الفاضل / شبيب بن محمد الدرمكي
			✓	✓	الفاضل / ناصر بن جمعة الزدجالي
			✓	✓	الفاضل / عبدالحميد بن أحمد البلوشي
انتخاب وتشكيل اللجنة التنفيذية والترشيحات والمكافآت من ١٦ مارس ٢٠٢٥م					
✓	✓	✓			المهندس / علي بن عبدالله علي الزدجالي (رئيس اللجنة)
✓	✓	✓			الفاضل / سعيد بن حمد سعيد الظاهري
✓	✓	✓			الفاضل / راشد بن محمد أحمد الكعبي
✓	✓	✓			الفاضل / عبدالله بن محمد مسلم العبري
✓	✓	✓			الفاضل / جمال بن شامس الهوتي

عدد الاجتماعات وتواريخ انعقادها									الاسم
١٤	١٣	١٢	١١	١٠	٩	٨	٧	٦	
٢٢ ديسمبر	١١ نوفمبر	٢١ أكتوبر	٧ أكتوبر	٢٢ سبتمبر	٢٥ أغسطس	٢٨ يوليو	٢٢ يوليو	٨ يوليو	
✓	-	✓	✓	✓	✓	✓	✓	✓	الفاضل / عبدالله بن محمد مسلم العبري (رئيس اللجنة)
✓	✓	✓	✓	✓	✓	✓	✓	✓	الفاضل / سعيد بن حمد سعيد الظاهري
✓	✓	-	✓	✓	-	-	✓	✓	الفاضل / راشد بن محمد أحمد الكعبي
✓	✓	✓	✓	✓	✓	✓	✓	✓	الفاضل / أحمد بن محمد البحر الرواس
✓	✓	✓	✓	✓	✓	✓	✓	✓	الفاضل / خالد بن مسعود أنصاري
									المهندس / علي بن عبدالله علي الزدجالي
									الفاضل / جمال بن شامس الهوتي

من المقرر عقد اجتماع الجمعية العامة السنوية للشركة عن السنة المالية ٢٠٢٦ في ٣١ مارس ٢٠٢٦.

## ٦. لجنة التدقيق:

تعمل اللجنة كحلقة وصل بين المدققين القانونيين والداخليين ومجلس الإدارة. يقوم بمراجعة التقارير المختلفة المعروضة عليه من قبل إدارة الإدارة والتدقيق ويتناول القضايا الأكبر، ويفحص وينظر في تلك الجوانب التي يمكن أن تكون ذات أهمية حيوية للشركة بما في ذلك مدى كفاية الضوابط الداخلية، وموثوقية البيانات المالية / المعلومات الإدارية الأخرى. ومدى كفاية مخصصات الالتزامات، وما إذا كانت اختبارات التدقيق مناسبة وتم تنفيذها بشكل علمي وأنها تتماشى مع واقع الأعمال وكفاية الإفصاحات والامتثال لجميع القوانين ذات الصلة.

تتكون لجنة التدقيق من الأعضاء التالية أسماؤهم:

## تشكيل لجنة التدقيق الإداري من ١ يناير ٢٠٢٥ إلى ١٦ مارس ٢٠٢٥م:

رئيس اللجنة	الفاضل / بدر بن عوض الشنفرني
عضو	الفاضل / علي بن راشد الشحي
عضو	الفاضل / عبد الحميد بن أحمد البلوشي

## انتخاب وتشكيل لجنة التدقيق من ١٦ مارس ٢٠٢٥ الى ٣١ ديسمبر ٢٠٢٥م:

رئيس اللجنة	الفاضلة / أسماء بنت علي رمضان الزدجالية
عضو	الفاضل / خالد بن مسعود أنصاري
عضو	الفاضل / خليل بن فضل خليل المنصوري
عضو	الفاضل / أحمد بن محمد البحر الرواس
عضو	الفاضل / عبدالله بن محمد مسلم العبري (حتى ٦ يوليو ٢٠٢٥م)
عضو	الفاضل / سالم بن حمود سالم الحبسي (من ٦ يوليو ٢٠٢٥م)

## ٧. اللجنة التنفيذية ولجنة الترشيحات والمكافآت:

يتمثل دور وملاحيات اللجنة في تنفيذ قرارات مجلس الإدارة ومساعدة الجمعية العامة في ترشيح أعضاء مجلس الإدارة الأكفاء وانتخاب الأكثر ملاءمة للفرض. علاوة على ذلك، تهدف اللجنة إلى مساعدة مجلس الإدارة في اختيار المديرين التنفيذيين المناسبين والضروريين للإدارة التنفيذية ومساعدة الشركة في صياغة سياسات واضحة وذات مصداقية ويمكن الوصول إليها لإبلاغ المساهمين حول مكافآت أعضاء مجلس الإدارة والمديرين التنفيذيين. تتألف اللجنة التنفيذية والترشيحات والمكافآت من الأعضاء التالية أسماؤهم:

## تشكيل اللجنة التنفيذية ولجنة الترشيحات والمكافآت من ١ يناير ٢٠٢٥م الى ١٦ مارس ٢٠٢٥م:

رئيس اللجنة	الفاضل / شبيب بن محمد الدرمني
عضو	الفاضل / ناصر بن جمعة الزدجالي
عضو	الفاضل / عبد الحميد بن أحمد البلوشي

## انتخاب وتشكيل اللجنة التنفيذية والترشيحات والمكافآت الجديدة من ١٦ مارس ٢٠٢٥م الى ٦ يوليو ٢٠٢٥م:

رئيس اللجنة	المهندس / علي بن عبدالله علي الزدجالي
عضو	الفاضل / سعيد بن حمد سعيد الظاهري
عضو	الفاضل / راشد بن محمد أحمد الكعبي
عضو	الفاضل / عبدالله بن محمد مسلم العبري
عضو	الفاضل / جمال بن شامس الهوتي (حتى ٢٦ يونيو ٢٠٢٥م)

## إعادة تشكيل اللجنة التنفيذية والترشيحات والمكافآت من ٦ يوليو ٢٠٢٥م:

رئيس اللجنة	الفاضل / عبدالله بن محمد مسلم العبري
عضو	الفاضل / سعيد بن حمد سعيد الظاهري
عضو	الفاضل / راشد بن محمد أحمد الكعبي
عضو	الفاضل / أحمد بن محمد البحر الرواس
عضو	الفاضل / خالد بن مسعود أنصاري

## ٨. لجنة المناقصات:

يتمثل دور لجنة المناقصات في اتخاذ القرارات المتعلقة بشراء المواد والخدمات، وتتكون من رؤساء الأقسام بالدوائر المختلفة.

## ٩. الأتعاب والمكافآت:

خلال السنة المالية ٢٠٢٥م، تم دفع مبلغ إجمالي قدره ١١٠,٥٠٠ ٤ لأعضاء مجلس الإدارة مقابل رسوم حضور اجتماعات مجلس الإدارة المختلفة واجتماعات لجنة التدقيق واجتماع اللجنة التنفيذية واجتماع لجنة الترشيحات والمكافآت مقارنة بمبلغ ٦٢,٠٠٠ ٤.

في عام ٢٠٢٤.

اسم العضو	بدل حضور الجلسات -
الفاضل / شبيب بن محمد سيف الدرمكي	٣,٥٠٠
الفاضل / ناصر بن جمعة الزدجالي	٣,٥٠٠
الفاضل / عبد الحميد بن أحمد البلوشي	٤,٥٠٠
الدكتور / علي بن راشد الشحي	١,٠٠٠
الفاضل / بدر بن عوض الشنفرى	٤,٠٠٠
<b>مجلس الإدارة الجديد المنتخب من قبل المساهمين</b>	
الفاضل / جمال بن شامس سعود الهوتي	٦,٥٠٠
الفاضل / خالد بن مسعود أنصاري	١٠,٠٠٠
الفاضلة / أسماء بنت علي رمضان الزدجالية	١٠,٠٠٠
الفاضل / عبدالله بن محمد مسلم العبري	١٠,٠٠٠
الفاضل / أحمد بن محمد عبدالله البحر الرواس	١٠,٠٠٠
المهندس / علي بن عبدالله علي الزدجالي	١٠,٠٠٠
الفاضل / سعيد بن حمد سعيد الظاهري	١٠,٠٠٠
الفاضل / راشد بن محمد أحمد الكعبي	١٠,٠٠٠
الفاضل / خليل بن فضل خليل المنصوري	١٠,٠٠٠
الفاضل / سالم بن حمود سالم الحبسي	٧,٥٠٠
<b>الإجمالي</b>	<b><u>١١٠,٥٠٠</u></b>

لم يتم تكوين أي مخصص خلال السنة الحالية (٢٠٢٤: ١٥٠,٠٠٠ -).  
بالإضافة إلى ما سبق، دفعت الشركة بدلات يومية وبدلات سفر لأعضاء مجلس الإدارة بقيمة ٣,٩٠٠ -.

بلغت مكافآت أعلى ٥ موظفين في الشركة لعام ٢٠٢٥م، بما في ذلك الرواتب والبدلات والمزايا والتفقات الأخرى ٣٣٥,٧٣٥ - (٢٠٢٤: ٢١٥,٩٤٦ -).

عادةً ما تكون عقود الخدمة لمدة سنتين، وما لم يتم إنهاؤها من قبل أي من الطرفين يتم تجديدها تلقائياً لمدة سنتين إضافيتين. وتكون فترة الإشعار لإنهاء العقد من شهر إلى شهرين.

#### ١٠. الإفصاح عن الإخلال أو عدم الالتزام:

التزمت الشركة خلال العام بجميع لوائح ومعايير حوكمة الشركات المعمول بها، ولم يتم تحديد أي حالات لعدم الامتثال المادي. وفي حالة حدوث أي عدم امتثال مستقبلي، تلتزم الشركة بالإفصاح الفوري عن مثل هذه الحالات واتخاذ الإجراءات التصحيحية لتصحيح الوضع.

#### ١١. تقييم أداء مجلس الإدارة:

لم يتم إجراء أي تقييم أداء لمجلس الإدارة فيما يتعلق بعام ٢٠٢٥.

#### ١٢. إجراءات وشروط اختيار أعضاء مجلس الإدارة:

تطبق المادة (٦) من النظام الأساسي للشركة في انتخاب أعضاء مجلس الإدارة، ومع ذلك تم تعيين مجلس الإدارة الحالي من قبل الهيئة الخدمات المالية اعتباراً من ١١ ديسمبر ٢٠٢٢ لمدة ثلاث سنوات. وفي ٥ مايو ٢٠٢٤ أصدرت الهيئة قراراً (٢٠٢٤/٢٧) بإعادة تشكيل مجلس إدارة الشركة. وخلال عام ٢٠٢٥ انتخب المساهمون مجلس الإدارة الجديد في اجتماع الجمعية العادية.

#### ١٣. قنوات الاتصال بالمساهمين والمستثمرين:

ترسل البيانات المالية السنوية والدعوة لحضور اجتماع الجمعية العمومية السنوي بالبريد إلى المساهمين حسب عناوينهم المسجلة. تم نشر النتائج السنوية والربع سنوية والنصف سنوية في الصحف المحلية وفقاً لتوجيهات هيئة الخدمات المالية وسوق مسقط للأوراق المالية.

كما تم نشر البيانات المالية على الموقع الإلكتروني لبورصة مسقط ويُعدّ تقرير رئيس مجلس الإدارة وتقرير مناقشات الإدارة وتحليلاتها جزءاً من التقرير السنوي.

## ١٤. بيان سعر الأسهام:

فيما يلي عدد الأسهم المتداولة وأعلى وأدنى سعر لسهم شركة ريسوت للإسمنت وذلك حسب أسعار التداول بيورصة مسقط خلال عام ٢٠٢٥م:

أدنى سعر ع. - بيسة	أعلى سعر ع. - بيسة	القيمة ع.	عدد الأسهم المتداولة	
0,100	0,107	48,620	478,493	يناير ٢٠٢٥م
0,100	0,102	25,918	257,146	فبراير ٢٠٢٥م
0,094	0,104	79,965	822,497	مارس ٢٠٢٥م
0,082	0,099	67,161	728,475	أبريل ٢٠٢٥م
0,091	0,117	105,597	987,403	مايو ٢٠٢٥م
0,095	0,106	82,685	815,742	يونيو ٢٠٢٥م
0,093	0,100	76,238	789,796	يوليو ٢٠٢٥م
0,092	0,096	59,212	634,029	اغسطس ٢٠٢٥م
0,085	0,093	105,878	1,173,434	سبتمبر ٢٠٢٥م
0,086	0,092	51,036	564,720	أكتوبر ٢٠٢٥م
0,086	0,092	26,384	298,380	نوفمبر ٢٠٢٥م
0,086	0,104	225,043	2,362,175	ديسمبر ٢٠٢٥م

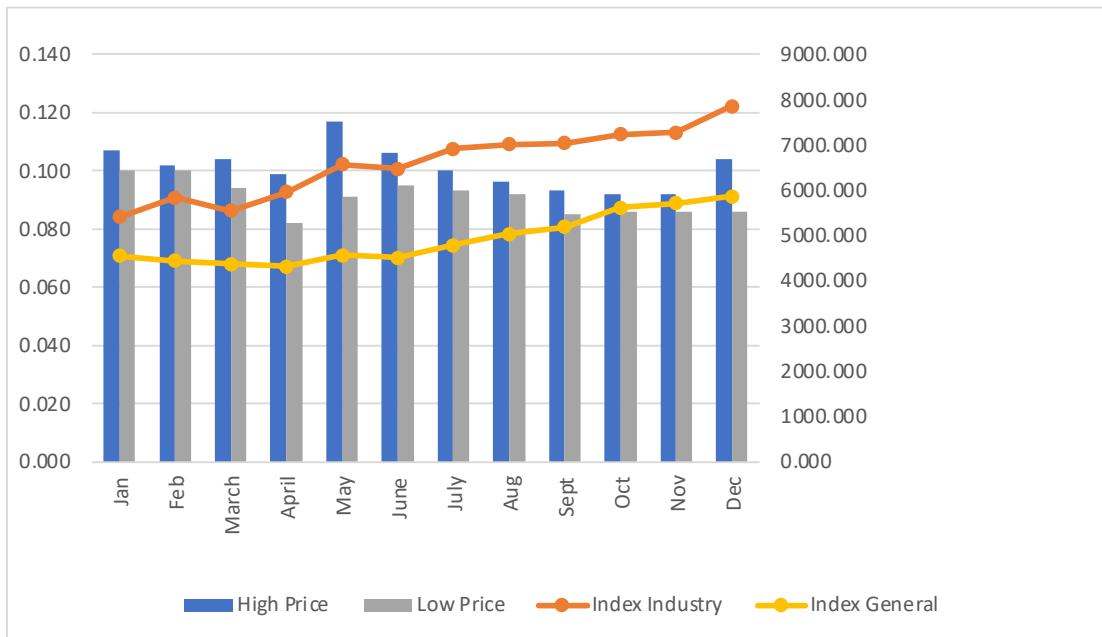

## ١٥. كبار المساهمين

في ٣١ ديسمبر ٢٠٢٥ كان المساهمون الذين يحملون نسبة ٥٪ أو أكثر من رأس مال الشركة كما يلي:

اسم المساهم	نسبة المساهمة %
١- صندوق ابو ظبي للتنمية	٥١,٠٠
٢- صندوق الحماية للإجتماعية	٤١,٧٩
٣- البنك الاسلامي للتنمية	١١,١٧
٤- شركة الدولفين العالمية ش.م.م	٠١,٣٣
٥- شركة تشوينك للأسمت	٠١,٠٠
٦- جهاز الاستثمار العماني	٧,٢٣
٧- شركة سندباد للتجارة العالمية ش.م.م	٥,٤٩
<b>المجموع</b>	<b>٥٧,٧٢</b>

تصنيف حملة الأسهم كما في ٣١/١٢/٢٠٢٥م:

حملة الأسهم	عدد المساهمين	عدد الأسهم	نسبة المساهمة %
أقل من ١٠٠,٠٠٠	١٥٣٠	١٣,٨٠٨,٣٢١	٪٦,٤٠٩
من ١٠٠,٠٠٠ إلى ٥٠٠,٠٠٠	٧٩	١٥,٠٤٧,١٩٦	٪٧,٤٢٥
من ٥٠٠,٠٠٠ إلى ١,٠٠٠,٠٠٠	١١	٧,٨٥٢,٩٩١	٪٣,٦٢٩
من ١,٠٠٠,٠٠٠ إلى ١٠,٠٠٠,٠٠٠	٧	٢٧,٣٩٣,١٣٣	٪٣١,٧٩٦
أعلى من ١٠,٠٠٠,٠٠٠	٦	١٣٥,٨٩٨,٣٥٩	٪٧٦,٩٤٩
<b>المجموع</b>	<b>١,٦٣٣</b>	<b>٢٠٠,٠٠٠,٠٠٠</b>	<b>٪١٠٠</b>

## ١٦. لمحة مهنية عن المدقق القانوني:

تم تعيين شركة برايس ووترهاوس كوبرز (PWC) كمدقق حسابات قانوني للشركة لعام ٢٠٢٥م، وذلك خلال اجتماع الجمعية العامة المنعقد بتاريخ ٧ أغسطس ٢٠٢٥م، ويأتي هذا التعيين تماشياً مع قرار هيئة الخدمات المالية رقم (٢٠٢٤/٨) الصادر بتاريخ ٢٥ أغسطس ٢٠٢٤م.

## نبذة عن برايس ووترهاوس كوبرز (PWC)

برايس ووترهاوس كوبرز (PWC) هي شبكة شركات تضم أكثر من ٣٧٠,٣٩٣ موظفاً يعملون في ١٤٩ دولة في ٦٥٦ مدينة حول العالم، مما يجعلها أكبر مزود للخدمات المهنية في العالم، وتلتزم الشركة بتقديم خدمات عالية الجودة في مجالات الضمان والضرائب والاستشارات (بما في ذلك الاستشارات والصفقات وممارسات الاستراتيجية) والخدمات الداخلية للشركة. وبذلك، تساهم في بناء الثقة في المجتمع، وتمكين عملائها من اغتنام الفرص المتاحة، وحل مشاكل الأعمال المهمة.

تعمل بي دبليو سي في منطقة الشرق الأوسط منذ أكثر من ٤٠ عامًا، وتوظف شبكتها في الشرق الأوسط ما يقرب من ١٢,٠٠٠ موظف، من بينهم أكثر من ٤٩٩ شريكًا و٧٦٦ مديرًا، يعملون من ٣٠ مكتبًا (في ٢٢ موقعًا) في ١٢ دولة: البحرين، مصر، العراق، الأردن، الكويت، لبنان، ليبيا، عُمان، الأراضي الفلسطينية، قطر، المملكة العربية السعودية، والإمارات العربية المتحدة. وتمثل النساء ٤١٪ من قوى العمل لديها في الشرق الأوسط. وتعتبر من أسرع الشركات الأعضاء في بي دبليو سي نموًا حول العالم، وأكبر شركة خدمات مهنية في الشرق الأوسط. ([www.pwc.com/me](http://www.pwc.com/me))

تلتزم بي دبليو سي التزامًا راسخًا تجاه عُمان، حيث تُعرف كواحدة من الشركات الرائدة في تقديم خدمات استشارية تجارية عالية الجودة. وقد بدأت أعمالها في عُمان منذ عام ١٩٧١، ويضم مكتبها في مسقط حاليًا ٩ شركاء (من بينهم شريك عماني واحد)، و٥ مدراء وحوالي ١٤٤ موظفًا يعملون من مكتبنا في مسقط.

يشير مصطلح PwC إلى شبكة PwC و/أو واحدة أو أكثر من شركاتها الأعضاء، حيث تعد كل شركة منها كيان قانوني مستقل. لمزيد من التفاصيل، يُرجى زيارة [www.pwc.com/structure](http://www.pwc.com/structure)

أصدرت PwC فاتورة بمبلغ ١٢٥,٠٨٠ عم مقابل الخدمات المهنية المقدمة للشركة خلال عام ٢٠٢٥ (٢٠٢٤: ٢٩٠,٠٠٠ عم للتدقيق).

كما قامت PwC كينيا بإصدار فاتورة بقيمة ١٦٥,٠٥٥ دولار أمريكي مقابل الخدمات المهنية (باستثناء التدقيق الخارجي) المقدمة للشركة في عام ٢٠٢٢. وقد تم تكوین مخصص لهذا المبلغ في عام ٢٠٢٤، وتم سداده على أقساط بقيمة ٢٧,٥٠٠ دولار أمريكي في عام ٢٠٢٥ و ١١٠,٠٠٠ دولار أمريكي في عام ٢٠٢٦. كما قامت PwC كينيا بخصم مبلغ ٢٧,٥٥٥ دولارًا أمريكيًا لتسوية الاتفاقية بالكامل.

## ١٧. إقرار مجلس الإدارة

تلتزم شركة ريسوت للأسمت بممارسة أعمالها بشكل قانوني ومهني وفق أعلى معايير أخلاقيات العمل والقيم الأخلاقية. كما يتوقع تطبيق هذه المعايير العالية نفسها من جميع الشركات التابعة لريسوت وجميع العاملين فيها على مختلف المستويات في أنحاء المجموعة. يؤكد مجلس الإدارة مسؤوليته عن إعداد البيانات المالية وفقاً لمعايير المحاسبة الدولية (IFRS) وإعدادها بما يتوافق مع متطلبات هيئة الخدمات المالية في سلطنة عمان والأحكام السارية لقانون الشركات التجارية لعام ٢٠١٩. كما يؤكد مجلس الإدارة أنه قام بمراجعة كفاءة وملاءمة أنظمة الرقابة الداخلية للشركة. ويسر مجلس الإدارة إبلاغ المساهمين بوجود ضوابط داخلية كافية وفعالة، وأنها متوافقة تمامًا مع القواعد واللوائح الداخلية. ويؤكد المجلس أيضاً عدم وجود أي أمور جوهرية تؤثر على استمرارية الشركة وقدرتها على مواصلة عملياتها خلال السنة المالية المقبلة.

**المهندس/ علي عبدالله علي الزدجالي**  
رئيس مجلس الإدارة

# القوائم المالية



## تقرير مراقب الحسابات المستقل

إلى المساهمين في شركة ريسوت للأسمنت ش.م.ع.ع

## التقرير حول مراجعة القوائم المالية

### رأينا

في رأينا، فإن القوائم المالية لشركة ريسوت للأسمنت ش.م.ع.ع ("الشركة الأم") والقوائم المالية المجمعة للشركة الأم وشركاتها التابعة (معاً "المجموعة") تعبر بصورة عادلة، من كافة جوانبها الجوهرية، عن المركز المالي للشركة الأم والمجموعة كما في ٣١ ديسمبر ٢٠٢٥، وعن أدائهما المالي وتدفقاتهما النقدية للسنة المنتهية في ذلك التاريخ وفقاً لمعايير المحاسبة الدولية للتقارير المالية.

### نطاق المراجعة

تشمل القوائم المالية للشركة الأم والقوائم المالية المجمعة للمجموعة (معاً "هذه القوائم المالية") ما يلي:

- قائمة الدخل الشامل للسنة المنتهية في ٣١ ديسمبر ٢٠٢٥.
- قائمة المركز المالي كما في ٣١ ديسمبر ٢٠٢٥.
- قائمة التغيرات في حقوق المساهمين للسنة المنتهية في ذلك التاريخ.
- قائمة التدفقات النقدية للسنة المنتهية في ذلك التاريخ.
- إيضاحات حول هذه القوائم المالية، وتشمل معلومات السياسات المحاسبية الجوهرية والمعلومات التفسيرية الأخرى.

## تقرير مراقب الحسابات المستقل (تابع)

إلى المساهمين في شركة ريسوت للأسمنت ش.م.ع.ع

### أساس الرأي

لقد قمنا بعملية المراجعة وفقاً للمعايير الدولية للمراجعة. إن مسؤولياتنا بموجب هذه المعايير موضحة في فقرة مسؤوليات مراقب الحسابات عن مراجعة هذه القوائم المالية من هذا التقرير.

نرى أن أدلة المراجعة التي حصلنا عليها كافية وملائمة لتوفير أساس لرأينا.

### الاستقلالية

إننا مستقلون عن المجموعة وفقاً لقواعد السلوك الأخلاقي الدولية للمحاسبين المهنيين (بما في ذلك معايير الاستقلالية الدولية) الصادرة عن مجلس معايير السلوك الأخلاقي الدولية للمحاسبين (قواعد مجلس معايير السلوك الأخلاقي الدولية للمحاسبين) المطبقة على أعمال مراجعة القوائم المالية للمنشآت ذات المصلحة العامة، والمتطلبات الأخلاقية ذات العلاقة بمراجعتنا لهذه القوائم المالية في سلطنة عُمان. ولقد التزمنا بمسؤولياتنا الأخلاقية الأخرى وفقاً لهذه المتطلبات والقواعد.

### عدم اليقين الجوهري المتعلق بالاستمرارية

نود أن نلفت الانتباه إلى الإيضاح ١-٢ (ج) حول القوائم المالية، والذي ينص على أن المجموعة قد تكبدت صافي خسارة بقيمة ١٥,٨٨٥,٠٧٨ ريال عُمانى للسنة المنتهية في ٣١ ديسمبر ٢٠٢٥، وكما في ذلك التاريخ، تجاوزت التزاماتها الجارية أصولها الجارية بمبلغ ٧٥,٩٢٤,٠٠٣ ريال عُمانى، وسجلت المجموعة خسائر متراكمة بقيمة ٦٦,٤١٣,١٦٠ ريال عُمانى. كما تكبدت الشركة الأم صافي خسارة بقيمة ١٧,٤٧٢,٥٠٩ ريال عُمانى للسنة المنتهية في ٣١ ديسمبر ٢٠٢٥، وكما في ذلك التاريخ، تجاوزت التزاماتها الجارية أصولها الجارية بمبلغ ٨٣,٢٠٣,١٥٢ ريال عُمانى، وسجلت خسائر متراكمة بقيمة ٦٩,٢٨٨,٧٩٥ ريال عُمانى. تجاوزت الخسائر المتراكمة للمجموعة والشركة الأم نسبة ٥٠٪ من رأس المال المصدر للشركة الأم. كما يوجد لدى المجموعة والشركة الأم رصيد متأخر السداد بقيمة ٥٥,٠٦٩,٧٢٧ ريال عُمانى لصالح المورد الرئيسي للغاز في المصنع الرئيسي، وتُجرى معه حالياً مفاوضات لإعادة هيكلة هذا الالتزام. إن قدرة المجموعة على تنفيذ خطة العمل الخاصة بها تعتمد بشكل كبير على تحقيق بعض الافتراضات المتعلقة بالتشغيل والأداء.

## تقرير مراقب الحسابات المستقل (تابع)

إلى المساهمين في شركة ريسوت للأسمنت ش.م.ع.ع

### عدم اليقين الجوهرى المتعلق بالاستمرارية (تابع)

إن هذه الظروف، إلى جانب الأمور الأخرى المفصّل عنها في الإيضاح ١-٢ (ج)، تشير إلى وجود عدم يقين جوهرى قد يلقي بشك كبير حول قدرة الشركة الأم والمجموعة على الاستمرار كمنشأة عاملة.

إن رأينا غير معدل في هذا الشأن.

### منهجنا في المراجعة

#### نظرة عامة

كميات المخزون من المواد الخام والأعمال قيد التنفيذ

أمر المراجعة الرئيسي

في إطار تصميمنا لعملية المراجعة، قمنا بتحديد الأهمية النسبية وتقييم مخاطر الأخطاء الجوهرية في هذه القوائم المالية. وعلى وجه التحديد، أخذنا في الاعتبار المجالات التي قام فيها أعضاء مجلس الإدارة باجتهاادات وتقديرات ذاتية؛ على سبيل المثال، فيما يتعلق بالتقديرات المحاسبية الجوهرية التي تضمنت وضع الافتراضات ومراعاة الأحداث المستقبلية التي تعتبر غير مؤكدة بطبيعتها. وكما هو الحال مع أعمال المراجعة التي نجرىها، فقد تناولنا مخاطر تجاوز الإدارة لأنظمة الرقابة الداخلية، بما في ذلك مراعاة ما إذا كان هناك دليل على تحيز يمثل مخاطر حدوث أخطاء جوهرية نتيجة للاحتيال.

قمنا بتصميم نطاق أعمال المراجعة لتنفيذ الإجراءات الكافية التي تمكننا من تقديم رأي حول هذه القوائم المالية ككل، مع مراعاة هيكلية المجموعة والشركة الأم والعمليات والضوابط المحاسبية وقطاع الأعمال الذي تزاوّل المجموعة والشركة الأم أعمالهما فيه.

#### أمور المراجعة الرئيسية

أمور المراجعة الرئيسية هي الأمور التي نرى، وفقاً لتقديراتنا المهني، أنها الأكثر أهمية في مراجعتنا لهذه القوائم المالية للفترة الحالية. وقد تم تناول هذه الأمور في سياق مراجعتنا لهذه القوائم المالية ككل وفي تشكيل رأينا حولها، ونحن لا نقدم رأياً منفصلاً حول تلك الأمور. وبالإضافة إلى الأمر الموضح في فقرة عدم اليقين الجوهرى المتعلق بالاستمرارية، فقد حددنا الأمور الموضحة أدناه على أنها من أمور المراجعة الرئيسية التي يجب أن ندرجها في تقريرنا.

## تقرير مراقب الحسابات المستقل (تابع)

إلى المساهمين في شركة ريسوت للأسمنت ش.م.ع.ع

### أمور المراجعة الرئيسية (تابع)

كيف قمنا بمعالجة أمر المراجعة الرئيسي

أمر المراجعة الرئيسي

#### كميات المخزون من المواد الخام والأعمال قيد التنفيذ

- شملت إجراءات المراجعة التي قمنا بها ما يلي:
- حصلنا على فهم عام لعملية جرد المخزون وأساس القياس، بما في ذلك معدات المسح وطرق التحويل المستخدمة في التحديد النهائي لكميات المخزون.
  - حضرنا الجرد الفعلي للمخزون الذي أجرته المجموعة والمتاحون الخارجيون.
  - قُيِّمنا مدى كفاءة وقدرات وموضوعية المساحين الخارجيين.
  - حصلنا واطلعنا على تقارير قياس كميات المخزون الخاصة بالمتاحين الخارجيين.
  - طلبنا، على أساس العينة، نتائج جرد المخزون مع تقارير المساحين الخارجيين مقابل القوائم النهائية المجمعة للمخزون لدى المجموعة.
  - قُيِّمنا مدى معقولية عوامل تحويل الكثافة المطبقة من قبل الإدارة في حساب تحويل الكثافة.
  - اخترنا الدقة الحسابية لحسابات تحويل الكثافة المستخدمة من قبل الإدارة في تحديد الكميات المتوفرة في نهاية السنة.
  - قُيِّمنا مدى كفاية الإفصاحات المتعلقة بالمخزون في هذه القوائم المالية.
  - كما هو مبين في الإيضاح رقم ١٧-٧ حول هذه القوائم المالية، تحتفظ المجموعة بمخزون من المواد الخام بمبلغ ٣,٠٨٥,٧٧٧ ريال عماني (٢٠٢٤: ١,٧٢١,٣٦٧ ريال عماني) (يتكون بشكل رئيسي من الحجر الجيري وخام الحديد والصخر الزيتي والجبس)، ومخزون الأعمال قيد التنفيذ بمبلغ ٥,٢٧٦,٤٤٣ ريال عماني (٢٠٢٤: ١٠,٥٤٨,٦١٠ ريال عماني) (يتكون بشكل رئيسي من الكلنكر والحجر الجيري)، ويتم تخزين جميع المخزونات في كومات كما في ٣١ ديسمبر ٢٠٢٥. ونظرًا لعدم إمكانية تخمين وزن هذه المخزونات بطريقة عملية، تقوم الإدارة بتقدير الكميات المتوفرة في نهاية السنة من خلال الحصول على قياسات كميات المخزون وتحويل هذه القياسات إلى وحدات حجمية باستخدام تقنيات المسح وأساليب أخرى مع حساب الكثافة. وعند القيام بذلك، تُعَيَّن الإدارة مساحين خارجيين لتقدير قياسات كميات المخزون وتطبيق طريقة تحويل الكثافة، وهي طريقة شائعة الاستخدام لقياس حجم المخزون المستخدم في صناعة الأسمنت من أجل التوصل إلى أرصدة كميات المخزون.
  - ونظرًا لأهمية أرصدة المخزون والتقديرات ذات الصلة التي تدخل في عملية تحديد كميات المخزون، فإنَّ هذا الأمر يعتبر من أمور المراجعة الرئيسية.
  - يرجى الرجوع إلى الإيضاح رقم ١٢-٢ حول هذه القوائم المالية للاطلاع على السياسة المحاسبية، والإيضاح رقم ٣ للاطلاع على التقديرات والاجتهادات الهامة، والإيضاح رقم ٧-١٧ للاطلاع على تفاصيل المخزون.

## تقرير مراقب الحسابات المستقل (تابع)

### معلومات أخرى

إن أعضاء مجلس الإدارة مسؤولون عن المعلومات الأخرى. وتتكون المعلومات الأخرى من تقرير مجلس الإدارة وتقرير تحليل ومناقشة الإدارة وتقرير حوكمة الشركات (ولكنها لا تتضمن هذه القوائم المالية وتقرير مراقب الحسابات الخاص بنا حولها)، والتي حصلنا عليه قبل تاريخ تقرير مراقب الحسابات، والتقرير السنوي للمجموعة الذي من المتوقع توفيره لنا بعد ذلك التاريخ.

لا يغطي رأينا حول هذه القوائم المالية المعلومات الأخرى، وإننا لا ولن نقدم أي شكل من أشكال التأكيد حول هذه المعلومات.

فيما يتعلق بمراجعة هذه القوائم المالية، فإن مسؤوليتنا هي قراءة المعلومات الأخرى المحددة أعلاه، وعند القيام بذلك، نقوم بالنظر فيما إذا كانت المعلومات الأخرى تتعارض جوهرياً مع هذه القوائم المالية أو مع اعتقادنا الذي حصلنا عليه في المراجعة، أو بخلاف ذلك تظهر بها أخطاء جوهرية.

وإذا توصلنا، بناء على العمل المنفذ من قبلنا على المعلومات الأخرى التي حصلنا عليها قبل تاريخ تقرير مراقب الحسابات، إلى وجود أخطاء جوهرية في هذه المعلومات الأخرى، فإنه سيتوجب علينا الإبلاغ عن ذلك. لا يوجد لدينا ما نبلغ عنه في هذا الصدد.

وعندما نقوم بقراءة التقرير السنوي للمجموعة، فإننا مطالبون - إذا توصلنا إلى وجود أخطاء جوهرية فيه - بإبلاغ أعضاء مجلس الإدارة.

### مسؤوليات أعضاء مجلس الإدارة عن هذه القوائم المالية

إن أعضاء مجلس الإدارة مسؤولون عن إعداد هذه القوائم المالية وعرضها بصورة عادلة وفقاً لمعايير المحاسبة الدولية للتقارير المالية، وكذلك إعدادها بما يتوافق مع المتطلبات ذات العلاقة لهيئة الخدمات المالية في سلطنة عمان والأحكام المطبقة في قانون الشركات التجارية لسنة ٢٠١٩، وعن أنظمة الرقابة الداخلية كما يراها أعضاء مجلس الإدارة ضرورية للتمكين من إعداد قوائم مالية خالية من الأخطاء الجوهرية سواء بسبب الاحتيال أو الخطأ.

## تقرير مراقب الحسابات المستقل (تابع)

إلى المساهمين في شركة ريسوت للأسمنت ش.م.ع.ع

### مسؤوليات أعضاء مجلس الإدارة عن هذه القوائم المالية (تابع)

عند إعداد هذه القوائم المالية، يتحمل أعضاء مجلس الإدارة المسؤولية عن تقييم قدرة الشركة الأم والمجموعة على الاستمرار كمنشأة عاملة، والإفصاح، حسب الاقتضاء، عن الأمور المتعلقة بالاستمرارية واستخدام أساس الاستمرارية المحاسبي إلا إذا كان أعضاء مجلس الإدارة يرغبون في تصفية الشركة الأم والمجموعة أو إيقاف أعمالهما، أو لا يملكون خياراً واقعياً آخر غير ذلك.

### مسؤوليات مراقب الحسابات عن مراجعة هذه القوائم المالية

تتمثل أهدافنا في الحصول على تأكيد معقول فيما إذا كانت هذه القوائم المالية ككل خالية من الأخطاء الجوهرية، سواء كانت ناشئة عن الاحتيال أو الخطأ، وإصدار تقرير مراقب الحسابات الذي يتضمن رأينا. إن التأكيد المعقول يمثل مستوى عالياً من التأكيد، لكنه لا يمثل ضماناً بأن المراجعة المنفذة وفقاً للمعايير الدولية للمراجعة سوف تتمكن دائماً من اكتشاف الأخطاء الجوهرية عند حدوثها. يمكن أن تنشأ الأخطاء نتيجة للاحتيال أو الخطأ وهي تعتبر جوهرية إذا كان من المتوقع إلى حد معقول أن تتسبب، منفردة أو مجتمعة، في التأثير على القرارات الاقتصادية التي يتخذها المستخدمون بناء على هذه القوائم المالية.

وفي إطار عملية المراجعة وفقاً للمعايير الدولية للمراجعة، فإننا نمارس اجتهادات مهنية ونتبع مبدأ الشك المهني طوال عملية المراجعة. كما أننا نقوم بالآتي:

- تحديد وتقييم مخاطر الأخطاء الجوهرية في هذه القوائم المالية، سواء كانت ناجمة عن الاحتيال أو الخطأ، وتصميم وتنفيذ إجراءات المراجعة بما يتناسب مع تلك المخاطر، والحصول على أدلة مراجعة كافية ومناسبة لتوفير أساس لرأينا. إن المخاطر الناجمة عن عدم اكتشاف أخطاء جوهرية ناتجة عن الاحتيال أعلى منها لتلك الناتجة عن الخطأ، لأن الاحتيال يمكن أن ينطوي على التواطؤ أو التزوير أو الحذف المقصود أو التحريف أو تجاوز أنظمة الرقابة الداخلية.
- تكوين فهم حول الرقابة الداخلية المتعلقة بعملية المراجعة من أجل تصميم إجراءات المراجعة الملائمة لتلك الظروف، ولكن ليس لغرض التعبير عن رأي بشأن كفاءة أنظمة الرقابة الداخلية الخاصة بالشركة الأم و/ أو المجموعة.

## تقرير مراقب الحسابات المستقل (تابع)

إلى المساهمين في شركة ريسوت للأسمنت ش.م.ع.ع

### مسؤوليات مراقب الحسابات عن مراجعة هذه القوائم المالية (تابع)

- تقييم مدى ملاءمة السياسات المحاسبية المستخدمة ومعقولية التقديرات المحاسبية وما يتعلق بها من إفصاحات أعضاء مجلس الإدارة.
  - معرفة مدى ملاءمة استخدام أعضاء مجلس الإدارة لمبدأ الاستمرارية المحاسبي، واستنادا إلى أدلة المراجعة التي يتم الحصول عليها تحديد ما إذا كان هناك عدم يقين جوهري يتعلق بأحداث أو ظروف يمكن أن تثير شكوكاً جوهرياً حول قدرة الشركة الأم و/أو المجموعة على الاستمرار بأعمالهما. وإذا توصلنا إلى وجود عدم يقين جوهري، فإننا مطالبون بلفت الانتباه في تقرير مراقب الحسابات إلى الإفصاحات ذات الصلة في هذه القوائم المالية، أو تعديل رأينا إذا كانت تلك الإفصاحات غير كافية. إن الاستنتاجات التي نتوصل لها تتوقف على أدلة المراجعة التي يتم الحصول عليها حتى تاريخ تقرير مراقب الحسابات. ومع ذلك، فإن الأحداث أو الظروف المستقبلية قد تدفع الشركة الأم و/أو المجموعة إلى التوقف عن الاستمرار بأعمالهما.
  - تقييم العرض العام لهذه القوائم المالية وهيكلتها ومحتواها، بما في ذلك الإفصاحات، وما إذا كانت هذه القوائم المالية تمثل المعاملات والأحداث الأساسية على نحو يحقق العرض العادل.
  - تخطيط وإجراء عملية مراجعة المجموعة للحصول على أدلة مراجعة كافية ومناسبة فيما يتعلق بالمعلومات المالية للمنشآت أو وحدات الأعمال داخل الشركة الأم و/أو المجموعة كأساس لتكوين رأي حول هذه القوائم المالية. كما أننا مسؤولون عن توجيهه ورقابة وفحص أعمال المراجعة المنفذة لغرض مراجعة المجموعة، ونظلم مسؤولين دون غيرنا عن رأينا حول المراجعة.
- نتواصل مع أعضاء مجلس الإدارة فيما يتعلق، من بين أمور أخرى، بنطاق وتوقيت المراجعة المقررين ونتائج المراجعة الجوهرية، بما في ذلك أي أوجه قصور مهمة في الرقابة الداخلية نحددها أثناء مراجعتنا.

## تقرير مراقب الحسابات المستقل (تابع)

إلى المساهمين في شركة ريسوت للأسمنت ش.م.ع.ع

### مسؤوليات مراقب الحسابات عن مراجعة هذه القوائم المالية (تابع)

نقدم أيضاً لأعضاء مجلس الإدارة بياناً بأننا قد امتثلنا للمتطلبات الأخلاقية المعمول بها في شأن الاستقلالية، كما أننا نبذلهم بجميع العلاقات وغيرها من الأمور التي يُعتقد إلى حد معقول أنها قد تؤثر على استقلاليتنا، والإجراءات المتخذة للقضاء على التهديدات أو تطبيق سبل الحماية منها، إن لزم الأمر.

ومن بين الأمور التي يتم إبلاغ أعضاء مجلس الإدارة بها، فإننا نحدد الأمور الأكثر أهمية في مراجعة هذه القوائم المالية للفترة الحالية والتي تعتبر أمور مراجعة رئيسية. ونقدم وصفاً لهذه الأمور في تقرير مراقب الحسابات الصادر عنا ما لم يحظر القانون أو الأنظمة نشر هذه الأمور للعموم أو، في بعض الظروف النادرة جداً، قررنا أن الأمر ينبغي عدم إدراجه في تقريرنا نظراً لوجود احتمالية معقولة بأن تترتب عليه أضرار جسيمة بما يتجاوز المنافع العامة لذلك الإفصاح.

### التقرير حول المتطلبات القانونية والتنظيمية الأخرى

علاوةً على ذلك، ووفقاً للمتطلبات ذات العلاقة لهيئة الخدمات المالية في سلطنة عمان والأحكام المطبقة في قانون الشركات التجارية لسنة ٢٠١٩، فإننا نفيديكم بأن هذه القوائم المالية قد تم إعدادها وتلزم، من كافة جوانبها الجوهرية، بهذه المتطلبات والأحكام.



عمر الشريب  
مسقط، سلطنة عُمان

١٢ مارس ٢٠٢٦



# قائمة الدخل الشامل للشركة الأم والمجموعة للسنة المنتهية في ٣١ ديسمبر ٢٠٢٥

## التقرير حول مراجعة القوائم المالية رأينا

في رأينا، فإن القوائم المالية لشركة ريسوت للأسمنت ش.م.ع («الشركة الأم») والقوائم المالية المجمعة للشركة الأم وشركاتها التابعة (معاً «المجموعة») تعبر بصورة عادلة، من كافة جوانبها الجوهرية، عن المركز المالي للشركة الأم والمجموعة كما في ٣١ ديسمبر ٢٠٢٥، وعن أدائهما المالي وتدفقاتهما النقدية للسنة المنتهية في ذلك التاريخ وفقاً لمعايير المحاسبة الدولية للتقارير المالية.

نطاق المراجعة

تشمل القوائم المالية للشركة الأم والقوائم المالية المجمعة للمجموعة (معاً «هذه القوائم المالية») ما يلي:

- قائمة الدخل الشامل للسنة المنتهية في ٣١ ديسمبر ٢٠٢٥.
- قائمة المركز المالي كما في ٣١ ديسمبر ٢٠٢٥.
- قائمة التغيرات في حقوق المساهمين للسنة المنتهية في ذلك التاريخ.
- قائمة التدفقات النقدية للسنة المنتهية في ذلك التاريخ.
- إيضاحات حول هذه القوائم المالية، وتشمل معلومات السياسات المحاسبية الجوهرية والمعلومات التفسيرية الأخرى.

## أساس الرأي

لقد قمنا بعملية المراجعة وفقاً للمعايير الدولية للمراجعة. إن مسؤولياتنا بموجب هذه المعايير موضحة في فقرة مسؤوليات مراقب الحسابات عن مراجعة هذه القوائم المالية من هذا التقرير. نرى أن أدلة المراجعة التي حصلنا عليها كافية وملائمة لتوفير أساس لرأينا.

## الاستقلالية

إننا مستقلون عن المجموعة وفقاً لقواعد السلوك الأخلاقي الدولية للمحاسبين المهنيين (بما في ذلك معايير الاستقلالية الدولية) الصادرة عن مجلس معايير السلوك الأخلاقي الدولية للمحاسبين (قواعد مجلس معايير السلوك الأخلاقي الدولية للمحاسبين) المطبقة على أعمال مراجعة القوائم المالية للمنشآت ذات المصلحة العامة، والمتطلبات الأخلاقية ذات العلاقة بمراجعتنا لهذه القوائم المالية في سلطنة عُمان. ولقد التزمنا بمسؤولياتنا الأخلاقية الأخرى وفقاً لهذه المتطلبات والقواعد.

## عدم اليقين الجوهرية المتعلق بالاستمرارية

نود أن نلفت الانتباه إلى الإيضاح ٢-١ (ج) حول هذه القوائم المالية، والذي ينص على أنّ المجموعة قد تكبدت صافي خسارة بقيمة ١٥,٨٨٥,٧٨ ريال عُمان للسنة المنتهية في ٣١ ديسمبر ٢٠٢٥، وكما في ذلك التاريخ، تجاوزت التزاماتها الجارية أصولها الجارية بمبلغ ٧٥,٩٢٤,٠٠٣ ريال عُمان، وسجلت المجموعة خسائر متراكمة بقيمة ٦٦,٤١٣,١٦٠ ريال عُمان. كما تكبدت الشركة الأم صافي خسارة بقيمة ١٧,٤٧٢,٥٠٩ ريال عُمان للسنة المنتهية في ٣١ ديسمبر ٢٠٢٥، وكما في ذلك التاريخ، تجاوزت التزاماتها الجارية أصولها الجارية بمبلغ ٨٣,٢٠٣,١٤٨ ريال عُمان، وسجلت خسائر متراكمة بقيمة ٦٩,٢٨٨,٧٩٥ ريال عُمان. تجاوزت الخسائر المتراكمة للمجموعة والشركة الأم نسبة ٥٠٪ من رأس المال المصدر للشركة الأم.

كما يوجد لدى المجموعة والشركة الأم رصيد متأخر السداد بقيمة 69,٧٢٧,٠٠٠ ريال عُمانى لصالح المورد الرئيسي للغاز في المصنع الرئيسي، وتُجرى معه حالياً مفاوضات لإعادة هيكلة هذا الالتزام، إن قدرة المجموعة على تنفيذ خطة العمل الخاصة بها تعتمد بشكل كبير على تحقيق بعض الافتراضات المتعلقة بالتشغيل والأداء.

### عدم اليقين الجوهرى المتعلق بالاستمرارية (تابع)

إنّ هذه الظروف، إلى جانب الأمور الأخرى المُفصّل عنها في الإيضاح ٢-١ (ج)، تشير إلى وجود عدم يقين جوهرى قد يلقي بشك كبير حول قدرة الشركة الأم والمجموعة على الاستمرار كمنشأة عاملة. إن رأينا غير معدل في هذا الشأن.

### منهجنا في المراجعة

#### نظرة عامة

أمر المراجعة الرئيسي	كميات المخزون من المواد الخام والأعمال قيد التنفيذ
في إطار تصميمنا لعملية المراجعة، قمنا بتحديد الأهمية النسبية وتقييم مخاطر الأخطاء الجوهرية في هذه القوائم المالية. وعلى وجه التحديد، أخذنا في الاعتبار المجالات التي قام فيها أعضاء مجلس الإدارة باجتهادات وتقديرات ذاتية؛ على سبيل المثال، فيما يتعلق بالتقديرات المحاسبية الجوهرية التي تضمنت وضع الافتراضات ومراعاة الأحداث المستقبلية التي تعتبر غير مؤكدة بطبيعتها. وكما هو الحال مع أعمال المراجعة التي نجريها، فقد تناولنا مخاطر تجاوز الإدارة لأنظمة الرقابة الداخلية، بما في ذلك مراعاة ما إذا كان هناك دليل على تحيز يمثل مخاطر حدوث أخطاء جوهرية نتيجة للاحتيال.	

قمنا بتصميم نطاق أعمال المراجعة لتنفيذ الإجراءات الكافية التي تمكننا من تقديم رأي حول هذه القوائم المالية ككل، مع مراعاة هيكلية المجموعة والشركة الأم والعمليات والضوابط المحاسبية وقطاع الأعمال الذي تراول المجموعة والشركة الأم أعمالهما فيه.

### أمور المراجعة الرئيسية

أمور المراجعة الرئيسية هي الأمور التي نرى، وفقاً لتقديرنا المهني، أنها الأكثر أهمية في مراجعتنا لهذه القوائم المالية للفترة الحالية. وقد تم تناول هذه الأمور في سياق مراجعتنا لهذه القوائم المالية ككل وفي تشكيل رأينا حولها، ونحن لا نقدم رأياً منفصلاً حول تلك الأمور. وبالإضافة إلى الأمر الموضح في فقرة عدم اليقين الجوهرى المتعلق بالاستمرارية، فقد حددنا الأمور الموضحة أدناه على أنها من أمور المراجعة الرئيسية التي يجب أن ندرجها في تقريرنا.

كيف قمنا بمعالجة أمر المراجعة الرئيسي	أمر المراجعة الرئيسي
<b>كميات المخزون من المواد الخام والأعمال قيد التنفيذ</b>	
<p>شملت إجراءات المراجعة التي قمنا بها ما يلي:</p> <ul style="list-style-type: none"> <li>• حصلنا على فهم عام لعملية جرد المخزون وأساس القياس، بما في ذلك معدات المسح وطرق التحويل المستخدمة في التحديد النهائي لكميات المخزون.</li> <li>• حضرنا الجرد الفعلي للمخزون الذي أجرته المجموعة والمساحون الخارجيون.</li> <li>• قيّمنا مدى كفاءة وقدرة وموضوعية المساحين الخارجيين.</li> <li>• حصلنا واطلعنا على تقارير قياس كميات المخزون الخاصة بالمساحين الخارجيين.</li> <li>• طابقنا، على أساس العينة، نتائج جرد المخزون مع تقارير المساحين الخارجيين مقابل القوائم النهائية المجمعة للمخزون لدى المجموعة.</li> <li>• قيّمنا مدى معقولية عوامل تحويل الكثافة المطبقة من قبل الإدارة في حساب تحويل الكثافة.</li> <li>• اخترنا الدقة الحسابية لحسابات تحويل الكثافة المستخدمة من قبل الإدارة في تحديد الكميات المتوفرة في نهاية السنة.</li> <li>• قيّمنا مدى كفاية الإفصاحات المتعلقة بالمخزون في هذه القوائم المالية.</li> </ul>	<p>كما هو مبين في الإيضاح رقم ١٧-٧ حول هذه القوائم المالية، تحتفظ المجموعة بمخزون من المواد الخام بمبلغ (٣,٠٨٥,٧٧٧ ريال عماني (٢٠٢٤: ١,٧٢١,٣٦٧ ريال عماني) (يتكون بشكل رئيسي من الحجر الجيري وخام الحديد والصخر الزيتي والجبس)، ومخزون الأعمال قيد التنفيذ بمبلغ (٥,٢٧٦,٤٤٣ ريال عماني (٢٠٢٤: ١٠,٥٤٨,٦١٠ ريال عماني) (يتكون بشكل رئيسي من الكلنكر والحجر الجيري)، ويتم تخزين جميع المخزونات في كومات كما في ٣١ ديسمبر ٢٠٢٥. ونظرًا لعدم إمكانية تخمين وزن هذه المخزونات بطريقة عملية، تقوم الإدارة بتقدير الكميات المتوفرة في نهاية السنة من خلال الحصول على قياسات كميات المخزون وتحويل هذه القياسات إلى وحدات حجمية باستخدام تقنيات المسح وأساليب أخرى مع حساب الكثافة. وعند القيام بذلك، تُعيّن الإدارة مساحين خارجيين لتقدير قياسات كميات المخزون وتطبق طريقة تحويل الكثافة، وهي طريقة شائعة الاستخدام لقياس حجم المخزون المستخدم في صناعة الأسمنت من أجل التوصل إلى أرصدة كميات المخزون.</p> <p>ونظرًا لأهمية أرصدة المخزون والتقديرات ذات الصلة التي تدخل في عملية تحديد كميات المخزون، فإنّ هذا الأمر يعتبر من أمور المراجعة الرئيسية.</p> <p>يرجى الرجوع إلى الإيضاح رقم ٢-١٢ حول هذه القوائم المالية للاطلاع على السياسة المحاسبية، والإيضاح رقم ٣ للاطلاع على التقديرات والاجتهادات الهامة، والإيضاح رقم ١٧-٧ للاطلاع على تفاصيل المخزون.</p>

### معلومات أخرى

إن أعضاء مجلس الإدارة مسؤولون عن المعلومات الأخرى. وتتكون المعلومات الأخرى من تقرير مجلس الإدارة وتقرير تحليل ومناقشة الإدارة وتقرير حوكمة الشركات (ولكنها لا تتضمن هذه القوائم المالية وتقرير مراقب الحسابات الخاص بنا حولها)، والتي حصلنا عليه قبل تاريخ تقرير مراقب الحسابات، والتقرير السنوي للمجموعة الذي من المتوقع توافره لنا بعد ذلك التاريخ. لا يغطي رأينا حول هذه القوائم المالية المعلومات الأخرى، وإننا لا ولن نقدم أي شكل من أشكال التأكيد حول هذه المعلومات.

فيما يتعلق بمراجعة هذه القوائم المالية، فإن مسؤوليتنا هي قراءة المعلومات الأخرى المحددة أعلاه، وعند القيام بذلك، نقوم بالنظر فيما إذا كانت المعلومات الأخرى تتعارض جوهرياً مع هذه القوائم المالية أو مع اعتقادنا الذي حصلنا عليه في المراجعة، أو بخلاف ذلك تظهر بها أخطاء جوهرية.

وإذا توصلنا، بناء على العمل المنفذ من قبلنا على المعلومات الأخرى التي حصلنا عليها قبل تاريخ تقرير مراقب الحسابات، إلى وجود أخطاء جوهرية في هذه المعلومات الأخرى، فإنه سيتوجب علينا الإبلاغ عن ذلك. لا يوجد لدينا ما نبلغ عنه في هذا الصدد.

وعندما نقوم بقراءة التقرير السنوي للمجموعة، فإننا مطالبون - إذا توصلنا إلى وجود أخطاء جوهرية فيه - بإبلاغ أعضاء مجلس الإدارة.

## مسؤوليات أعضاء مجلس الإدارة عن هذه القوائم المالية

إن أعضاء مجلس الإدارة مسؤولون عن إعداد هذه القوائم المالية وعرضها بصورة عادلة وفقاً لمعايير المحاسبة الدولية للقرارات المالية، وكذلك إعدادها بما يتوافق مع المتطلبات ذات العلاقة لهيئة الخدمات المالية في سلطنة عمان والأحكام المطبقة في قانون الشركات التجارية لسنة ٢٠١٩، وعن أنظمة الرقابة الداخلية كما يراها أعضاء مجلس الإدارة ضرورة للتمكين من إعداد قوائم مالية خالية من الأخطاء الجوهرية سواءً بسبب الاحتيال أو الخطأ.

## مسؤوليات أعضاء مجلس الإدارة عن هذه القوائم المالية (تابع)

عند إعداد هذه القوائم المالية، يتحمل أعضاء مجلس الإدارة المسؤولية عن تقييم قدرة الشركة الأم والمجموعة على الاستمرار كمنشأة عاملة، والإفصاح، حسب الاقتضاء، عن الأمور المتعلقة بالاستمرارية واستخدام أسس الاستمرارية المحاسبي إلا إذا كان أعضاء مجلس الإدارة يرغبون في تصفية الشركة الأم والمجموعة أو إيقاف أعمالهما، أو لا يملكون خياراً واقعياً آخر غير ذلك.

## مسؤوليات مراقب الحسابات عن مراجعة هذه القوائم المالية

تتمثل أهدافنا في الحصول على تأكيد معقول فيما إذا كانت هذه القوائم المالية ككل خالية من الأخطاء الجوهرية، سواء كانت ناشئة عن الاحتيال أو الخطأ، وإصدار تقرير مراقب الحسابات الذي يتضمن رأينا. إن التأكيد المعقول يمثل مستوى عالياً من التأكيد، لكنه لا يمثل ضماناً بأن المراجعة المنفذة وفقاً للمعايير الدولية للمراجعة سوف تتمكن دائماً من اكتشاف الأخطاء الجوهرية عند حدوثها. يمكن أن تنشأ الأخطاء نتيجة للاحتيال أو الخطأ وهي تعتبر جوهرية إذا كان من المتوقع إلى حد معقول أن تتسبب، منفردة أو مجتمعة، في التأثير على القرارات الاقتصادية التي يتخذها المستخدمون بناء على هذه القوائم المالية.

وفي إطار عملية المراجعة وفقاً للمعايير الدولية للمراجعة، فإننا نمارس اجتهادات مهنية وتتبع مبدأ الشك المهني طوال عملية المراجعة، كما أننا نقوم بالآتي:

- تحديد وتقييم مخاطر الأخطاء الجوهرية في هذه القوائم المالية، سواء كانت ناجمة عن الاحتيال أو الخطأ، وتصميم وتنفيذ إجراءات المراجعة بما يتناسب مع تلك المخاطر، والحصول على أدلة مراجعة كافية ومناسبة لتوفير أساس لرأينا، إن المخاطر الناجمة عن عدم اكتشاف أخطاء جوهرية ناتجة عن الاحتيال أعلي منها لتلك الناتجة عن الخطأ، لأن الاحتيال يمكن أن ينطوي على التواطؤ أو التزوير أو الحذف المقصود أو التحريف أو تجاوز أنظمة الرقابة الداخلية.
- تكوين فهم حول الرقابة الداخلية المتعلقة بعملية المراجعة من أجل تصميم إجراءات المراجعة الملائمة لتلك الظروف، ولكن ليس لغرض التعبير عن رأي بشأن كفاءة أنظمة الرقابة الداخلية الخاصة بالشركة الأم و/أو المجموعة.
- تقييم مدى ملاءمة السياسات المحاسبية المستخدمة ومعقولية التقديرات المحاسبية وما يتعلق بها من إفصاحات أعضاء مجلس الإدارة.
- معرفة مدى ملاءمة استخدام أعضاء مجلس الإدارة لمبدأ الاستمرارية المحاسبي، واستنادا إلى أدلة المراجعة التي يتم الحصول عليها تحديد ما إذا كان هناك عدم يقين جوهري يتعلق بأحداث أو ظروف يمكن أن تثير شكوكاً جوهرية حول قدرة الشركة الأم و/أو المجموعة على الاستمرار بأعمالهما. وإذا توصلنا إلى وجود عدم يقين جوهري، فإننا مطالبون بلفت الانتباه في تقرير مراقب الحسابات إلى الإفصاحات ذات الصلة في هذه القوائم المالية، أو تعديل رأينا إذا كانت تلك الإفصاحات غير كافية. إن الاستنتاجات التي نتوصل لها تتوقف على أدلة المراجعة التي يتم الحصول عليها حتى تاريخ تقرير مراقب الحسابات. ومع ذلك، فإن الأحداث أو الظروف المستقبلية قد تدفع الشركة الأم و/أو المجموعة إلى التوقف عن الاستمرار بأعمالهما.
- تقييم العرض العام لهذه القوائم المالية وهيكلتها ومحتواها، بما في ذلك الإفصاحات، وما إذا كانت هذه القوائم المالية تمثل المعاملات والأحداث الأساسية على نحو يحقق العرض العادل.
- تخطيط وإجراء عملية مراجعة المجموعة للحصول على أدلة مراجعة كافية ومناسبة فيما يتعلق بالمعلومات المالية للمنشآت أو وحدات الأعمال داخل الشركة الأم و/أو المجموعة كأساس لتكوين رأي حول هذه القوائم المالية. كما أننا مسؤولون عن توجيه ورقابة وفحص أعمال المراجعة المنفذة لغرض مراجعة المجموعة، ونظراً مسؤولين دون غيرنا عن رأينا حول المراجعة.

نتواصل مع أعضاء مجلس الإدارة فيما يتعلق، من بين أمور أخرى، بنطاق وتوقيت المراجعة المقررين ونتائج المراجعة الجوهرية، بما في ذلك أي أوجه قصور مهمة في الرقابة الداخلية نحددها أثناء مراجعتنا.

### **مسؤوليات مراقب الحسابات عن مراجعة هذه القوائم المالية (تابع)**

نقدم أيضاً لأعضاء مجلس الإدارة بياناً بأننا قد امتثلنا للمتطلبات الأخلاقية المعمول بها في شأن الاستقلالية، كما أننا نبلغهم بجميع العلاقات وغيرها من الأمور التي يُعتقد إلى حد معقول أنها قد تؤثر على استقلاليتنا، والإجراءات المتخذة للقضاء على التهديدات أو تطبيق سبل الحماية منها، إن لزم الأمر.

ومن بين الأمور التي يتم إبلاغ أعضاء مجلس الإدارة بها، فإننا نحدد الأمور الأكثر أهمية في مراجعة هذه القوائم المالية للفترة الحالية والتي تعتبر أمور مراجعة رئيسية. ونقدم وصفاً لهذه الأمور في تقرير مراقب الحسابات الصادر عنا ما لم يحظر القانون أو الأنظمة نشر هذه الأمور للعموم أو، في بعض الظروف النادرة جداً، قررنا أن الأمر ينبغي عدم إدراجه في تقريرنا نظراً لوجود احتمالية معقولة بأن تترتب عليه أضرار جسيمة بما يتجاوز المنافع العامة لذلك الإفصاح.

### **التقرير حول المتطلبات القانونية والتنظيمية الأخرى**

علاوةً على ذلك، ووفقاً للمتطلبات ذات العلاقة لهيئة الخدمات المالية في سلطنة عمان والأحكام المطبقة في قانون الشركات التجارية لسنة ٢٠١٩، فإننا نفيديكم بأن هذه القوائم المالية قد تم إعدادها وتلتزم، من كافة جوانبها الجوهرية، بهذه المتطلبات والأحكام.

**عمر الشريف**

**مسقط، سلطنة عُمان**

**١٢ مارس ٢٠٢٦**

## قائمة الدخل الشامل للشركة الأم والمجموعة للسنة المنتهية في ٣١ ديسمبر ٢٠٢٥

المجموعة		الشركة الأم		إيضاح	
٢٠٢٤	٢٠٢٥	٢٠٢٤	٢٠٢٥		
₪	₪	₪	₪		
٧٠,٦٦٩,٠٥٩	٩٠,٦٦٨,١٠٨	٣٨,٤٢٩,٤٤٤	٤٧,٤٦٨,٩٨٣	٦	إيرادات من العقود مع العملاء
(٦٤,٦٣٨,٠٥٨)	(٨٥,١٦٥,٣٣٤)	(٣٣,٦٦٧,٤٣٧)	(٤٦,٦٨٦,٠٠٥)	٧	تكلفة المبيعات
٥,٦٣١,٠٠١	٥,٥٠٢,٧٧٤	٥,١٦٢,٠٠٧	٧٨٢,٩٧٨		<b>مجمل الربح</b>
(٦,٠٩٢,٧٠٨)	(٦,٠٠٤,٠٠٠)	(٣,٩٣٤,٠٦٢)	(٣,٦٨١,٩٤٩)	٨	مصروفات عمومية وإدارية
(٤,٦٩٨,٥٣٧)	(٥,٠١٨,٠٨٢)	(٣,٧١٤,٩٤٢)	(٤,٤٦٨,٠٢١)	١٠	مصروفات بيع وتوزيع
(١,٢٠٠,١٧٥)	٦٢٩,٤٧٤	(٥٨٥,٠٣١)	(٥,٤٣٤,٢٢٨)	١-٤ (ب)	صافي خسارة الانخفاض في قيمة الأصول المالية
(١,٢٠٨,٩٢١)	(٦,٥٥٥,٧٤٥)	(٣١١,٣٨٧)	(٢,٧٠٨,٢٨٣)	١-١٧	خسارة الانخفاض في قيمة الممتلكات والآلات والمعدات
-	-	(١٠٢,٠٠٠)	(١٥٠,٠٠٠)	٦-١٧	خسارة الانخفاض في قيمة الاستثمار في شركة تابعة
٦٦٥,٣٧٠	١٢٦,٣٧٦	٧,٥٦٢	٣,١٨١	١١	إيرادات أخرى
(٦,٩٠٣,٩٧٠)	(١١,٣١٩,٢٠٣)	(٣,٤٧٧,٨٥٣)	(١٥,٦٥٦,٣٢٢)		<b>خسارة التشغيل</b>
(٦,٠٩٣,٠٤٩)	(٤,٥٥٠,٢٥٦)	(٤,٢٢٦,١٤٠)	(٣,٠٠٦,٦٩٣)	١٢	تكاليف التمويل - بالصافي
٢٠٢,٣٠٦	١٥٨,٣٤٨	٢٠٢,٣٠٦	١,٣١٥,٥٤٨	١٤	إيرادات الاستثمار
(٨٨,١٤٤)	(١٢٥,٠٤٢)	(٨٨,١٤٤)	(١٢٥,٠٤٢)	٤-١٦	خسارة القيمة العادلة على الأصول المالية بالقيمة العادلة من خلال الربح أو الخسارة
(١٢,٨٨٢,٨٥٧)	(١٥,٨٣٦,١٥٣)	(٧,٥٨٩,٨٣١)	(١٧,٤٧٢,٥٠٩)		الخسارة قبل الضريبة
(١٠٠,٤٧٥)	(٤٨,٩٢٥)	-	-	١٥	مصروف ضريبة الدخل
(١٢,٩٨٣,٣٣٢)	(١٥,٨٨٥,٠٧٨)	(٧,٥٨٩,٨٣١)	(١٧,٤٧٢,٥٠٩)		مصروف ضريبة الدخل
					<b>خسارة السنة المنسوبة إلى:</b>
(١٢,٩٥٨,٤٣٦)	(١٥,٩٧٥,٤٦٥)	(٧,٥٨٩,٨٣١)	(١٧,٤٧٢,٥٠٩)		مساهمي الشركة الأم
(٢٤,٨٩٦)	٩٠,٣٨٧	-	-		حقوق غير مسيطرة
(١٢,٩٨٣,٣٣٢)	(١٥,٨٨٥,٠٧٨)	(٧,٥٨٩,٨٣١)	(١٧,٤٧٢,٥٠٩)		
(٠,٠٦٥)	(٠,٠٨٠)	(٠,٠٣٨)	(٠,٠٨٧)	٢٢	<b>الخسارة الأساسية والمعدلة للسهم الواحد</b>
					الدخل الشامل الآخر
					البنود التي لن يعاد تصنيفها إلى الربح أو الخسارة
٢٢,٥٣٧,٩١٦	(١٣,٧٠٤)	١٥,٧١٦,٠٠٤	-	١-١٧	إعادة تقييم الممتلكات والآلات والمعدات
(٣,١٤٠,٩٠٢)	١,٢٣٣	(٢,٣٥٧,٤٠١)	-	١٥	أثر الضريبة المؤجلة على إعادة تقييم الممتلكات والآلات والمعدات
١٩,٣٩٧,٠١٤	(١٢,٤٧١)	١٣,٣٥٨,٦٠٣	-		
٦,٤١٣,٦٨٢	(١٥,٨٩٧,٥٤٩)	٥,٧٦٨,٧٧٢	(١٧,٤٧٢,٥٠٩)		<b>إجمالي الدخل الشامل للسنة</b>
					<b>اجمالي الدخل الشامل المنسوب إلى:</b>
٦,٠٢٨,٥٧٠	(١٥,٩٨٧,٩٣٦)	٥,٧٦٨,٧٧٢	(١٧,٤٧٢,٥٠٩)		مساهمي الشركة الأم
٣٨٥,١١٢	٩٠,٣٨٧	-	-		حقوق غير مسيطرة
٦,٤١٣,٦٨٢	(١٥,٨٩٧,٥٤٩)	٥,٧٦٨,٧٧٢	(١٧,٤٧٢,٥٠٩)		

تشكل الإيضاحات من ٥٦ إلى ١٤٠ والمعلومات التفسيرية الأخرى جزءاً لا يتجزأ من هذه القوائم المالية للشركة الأم والمجموعة.

تقرير مراقب الحسابات المستقل - الصفحات ٣٧ - ٤٤.

# قائمة المركز المالي للشركة الأم والمجموعة كما في ٣١ ديسمبر ٢٠٢٥

المجموعة		الشركة الأم		إيضاح	
٢٠٢٤	٢٠٢٥	٢٠٢٤	٢٠٢٥		
ـ	ـ	ـ	ـ		
					<b>الأصول</b>
					<b>أصول غير جارية</b>
					الشهرة
٣,١٨٨,٨١٢	٣,١٨٨,٨١٢	-	-	٣-١٧	
١١٤,٣٨٢,٦٦٣	١٠٠,٧٥٣,٦٦٨	٧٠,٦٦٨,٤٣٦	٦٣,٧٤١,٢٤٩	١-١٧	ممتلكات وآلات ومعدات
٥,٦٣١,٩٦٦	٥,٢٤٦,٢٤٢	٢,٠٩٩,٨١٠	١,٨٧٥,٤٠٧	٤-١٧	أصول حق الاستخدام
-	-	٢٩,٧٧٦,٨٨٠	٢٩,٦٢٦,٨٨٠	٦-١٧	استثمار في شركات تابعة
١٢٥,١٦٥	٩٩,٣٦٢	-	-	١٥	أصول الضريبة المؤجلة
١٢٣,٣٢٨,٦٠٦	١٠٩,٢٨٨,٠٨٤	١٠٢,٥٤٥,١٢٦	٩٥,٢٤٣,٥٣٦		<b>إجمالي الأصول غير الجارية</b>
					<b>أصول جارية</b>
					مخزون
٢٠,٧٥٥,٤٨١	١٥,٩٥٨,٧٥٧	١٥,٩١٣,٤٤٩	١٠,٧٣٥,١٤٦	٧-١٧	
٤,٨٠١,٥٠٨	٦,٥٩١,٥٧٨	٢,١٦٧,٣٣٤	٣,٣١٧,٧٦٧	١-١٦	مديونيات تجارية
٣,٠٩٧,٥٩٣	٣,٠٠٨,٢٢١	٣,٠٩٧,٥٩٣	٣,٠٠٨,٢٢١	٤-١٦	أصول مالية بالقيمة العادلة من خلال الربح أو الخسارة
٨١٢,١٥٤	١,٦٣١,٧٢٣	٢,٣٠٩,٦٥٤	١,٩٢٧,٠٧١	٨-١٧	مبالغ مدفوعة مقدماً ودفوعات مقدمة ومديونيات أخرى
١,٦٩٧,٣٣٨	٣,٨١٠,٩٠١	٤٠٠,٨٠٧	١,١٢٥,٢٠٢	٢-١٦	نقد وما يماثل النقد
٣١,١٦٤,٠٧٤	٣١,٠٠١,١٨٠	٢٣,٨٨٨,٨٣٧	٢٠,١١٣,٤٠٧		<b>إجمالي الأصول الجارية</b>
١٥٤,٤٩٢,٦٨٠	١٤٠,٢٨٩,٢٦٤	١٢٦,٤٣٣,٩٦٣	١١٥,٣٥٦,٩٤٣		<b>إجمالي الأصول</b>
					<b>حقوق المساهمين والالتزامات</b>
					<b>حقوق المساهمين</b>
٢٠,٠٠٠,٠٠٠	٢٠,٠٠٠,٠٠٠	٢٠,٠٠٠,٠٠٠	٢٠,٠٠٠,٠٠٠	١٨	رأس المال
١٣,٤٥٦,٨٧٣	١٣,٤٥٦,٨٧٣	١٣,٤٥٦,٨٧٣	١٣,٤٥٦,٨٧٣	١٩	علاوة إصدار الأسهم
٦,٦٦٦,٦٦٧	٦,٦٦٦,٦٦٧	٦,٦٦٦,٦٦٧	٦,٦٦٦,٦٦٧	٢٠	احتياطي قانوني
١٨,٩٨٧,٠٠٦	١٨,٩٧٤,٥٣٥	١٣,٣٥٨,٦٠٣	١٣,٣٥٨,٦٠٣		فائض إعادة التقييم
(٥٠,٤٣٧,٦٩٥)	(٦٦,٤١٣,١٦٠)	(٥١,٨١٦,٢٨٦)	(٦٩,٢٨٨,٧٩٥)		خسائر متراكمة
٨,٦٧٢,٨٥١	(٧,٣١٥,٠٨٥)	١,٦٦٥,٨٥٧	(١٥,٨٠٦,٦٥٢)		<b>حقوق المساهمين المنسوبة إلى مساهمي الشركة الأم</b>
٨٢١,٠٦٧	٩١١,٤٥٤	-	-		<b>حقوق غير مسيطرة</b>
٩,٤٩٣,٩١٨	(٦,٤٠٣,٦٣١)	١,٦٦٥,٨٥٧	(١٥,٨٠٦,٦٥٢)		<b>إجمالي حقوق المساهمين</b>

تشكل الإيضاحات من ٥٦ إلى ١٤٠ والمعلومات التفسيرية الأخرى جزءاً لا يتجزأ من هذه القوائم المالية للشركة الأم والمجموعة.

تقرير مراقب الحسابات المستقل - الصفحات ٣٧ - ٤٤.

# قائمة المركز المالي للشركة الأم والمجموعة كما في ٣١ ديسمبر ٢٠٢٥ (تابع)

المجموعة		الشركة الأم		إيضاح	
٣١ ديسمبر ٢٠٢٤	٣١ ديسمبر ٢٠٢٥	٣١ ديسمبر ٢٠٢٤	٣١ ديسمبر ٢٠٢٥		
ـ	ـ	ـ	ـ		
					<b>الالتزامات</b>
					<b>التزامات غير جارية</b>
٢٩,٥٤٦,٤٣٥	<b>٢٨,١٨٥,٨٩٠</b>	١٩,٧٢٨,٢٤١	<b>١٦,٩٤٤,٠٦٢</b>	٦-١٦	قروض لأجل
-	-	-	<b>٤,٢٨٤,٥٢٧</b>	(د) ٢٥	قرض من شركة تابعة
٥,٩٦٩,١٢١	<b>٥,٨١٥,٩٧٦</b>	٢,٠٩٩,٩٤٣	<b>٢,٠٦٤,٦٧٦</b>	٩-١٦	التزامات الإيجار
٤,٦٥٣,٩٠٣	<b>٤,٥٤٣,١٨٦</b>	٣,٨٧٠,٤٠١	<b>٣,٨٧٠,٤٠١</b>	١٥	التزامات الضريبة المؤجلة
١,٢٠١,٢٠٧	<b>١,٢٢٢,٦٦٠</b>	٦٧٦,٤٢٣	<b>٦٨٣,٣٧٤</b>	٩-١٧	مخصص مكافآت نهاية الخدمة للموظفين
٤١,٣٧٠,٦٦٦	<b>٣٩,٧٦٧,٧١٢</b>	٢٦,٣٧٥,٠٠٨	<b>٢٧,٨٤٧,٠٤٠</b>		<b>إجمالي الالتزامات غير الجارية</b>
					<b>التزامات جارية</b>
١٥,٣٩٢,٥٦١	<b>١٠,٥٠٤,٨٥٨</b>	٦,٠٥٩,١٧١	<b>٧,٩٦٦,٧٥٩</b>	٦-١٦	قروض لأجل
-	-	٦,٥٣٤,٤٧٧	<b>٢,٠٤٩,٩١٥</b>	(د) ٢٥	قرض من شركة تابعة
٥٨١,١٧٤	<b>٤٦٥,٩٩٧</b>	٣٢٩,٩٨٤	<b>١٨٩,٥٦٨</b>	٩-١٦	التزامات الإيجار
٣١,٠١٩,٤٤٤	<b>٣٢,٣٤٨,٣٠٣</b>	٣٠,٤٧٠,٤٣٤	<b>٣١,٠٤٨,٨٩٥</b>	٥-١٦	دائيات تجارية وأخرى
٤٨,١١٥,٢٨٨	<b>٥٥,٠٦٩,٧٢٧</b>	٤٨,١١٥,٢٨٨	<b>٥٥,٠٦٩,٧٢٧</b>	٨-١٦	دائيات تجارية - موّرد الفاز
٨,٤٤٥,٥٥٢	<b>٨,٥٣٦,٢٩٨</b>	٦,٨٨٣,٧٤٤	<b>٦,٩٩١,٦٩١</b>	٧-١٦	اقتراضات قصيرة الأجل
٧٤,٠٧٧	-	-	-	(د) ١٥	ضريبة دخل مستحقة الدفع
١٠٣,٦٢٨,٠٩٦	<b>١٠٦,٩٢٥,١٨٣</b>	٩٨,٣٩٣,٠٩٨	<b>١٠٣,٣١٦,٥٥٥</b>		<b>إجمالي الالتزامات الجارية</b>
١٤٤,٩٩٨,٧٦٢	<b>١٤٦,٦٩٢,٨٩٥</b>	١٢٤,٧٦٨,١٠٦	<b>١٣١,١٦٣,٥٩٥</b>		<b>إجمالي الالتزامات</b>
١٥٤,٤٩٢,٦٨٠	<b>١٤٠,٢٨٩,٢٦٤</b>	١٢٦,٤٣٣,٩٦٣	<b>١١٥,٣٥٦,٩٤٣</b>		<b>إجمالي حقوق المساهمين والالتزامات</b>
٠,٠٤٣	<b>(٠,٠٣٧)</b>	٠,٠٠٨	<b>(٠,٠٧٩)</b>	٢١	<b>صافي الأصول للسهم الواحد</b>

اعتمد مجلس الإدارة هذه القوائم المالية مع الإيضاحات من ١ إلى ٢٦ والمعلومات التفسيرية الأخرى بتاريخ ١٢ مارس ٢٠٢٦ ووقعها نيابة عنه:

**سليم عبد القادر**  
الرئيس التنفيذي

**راشد علي**  
المدير المالي

**المهندس عبد الله الزدجالي**  
رئيس مجلس الإدارة

تشكل الإيضاحات من ٥٦ إلى ١٤٠ والمعلومات التفسيرية الأخرى جزءاً لا يتجزأ من هذه القوائم المالية للشركة الأم والمجموعة. تقرير مراقب الحسابات المستقل - الصفحات ٣٧ - ٤٤.

## قائمة التغيرات في حقوق المساهمين للشركة الأم والمجموعة للسنة المنتهية في ٣١ ديسمبر ٢٠٢٥

الشركة الأم	إيجاز	رأس المال		علاوة إصدار الأسهم		احتياطي قانوني		احتياطي استبدال الأصول		احتياطي اختياري		إعادة التقييم		خسائر متراكمة		الإجمالي	
		٢٠٠,٠٠٠,٠٠٠	٢٠٠,٠٠٠,٠٠٠	١٣,٤٥٦,٨٧٣	١,٦٦٦,٦٦٧	٢,٦٤٧,٥٦٦	٣,٦٣٥,٦١٦	١٣,٦٧٥,٦٠٣	١٠٠,٠٠٠,٠٠٠	١٧,٤٣٦,١٥٠	١٧,٤٣٦,١٥٠	١٣,٦٧٥,٦٠٣	١٣,٦٧٥,٦٠٣	١٧,٤٣٦,١٥٠	١٧,٤٣٦,١٥٠	١٧,٤٣٦,١٥٠	١٧,٤٣٦,١٥٠
في ١ يناير ٢٠٢٤																	
الدخل الشامل:																	
خسارة السنة																	
الدخل الشامل الأخر:																	
فائز إعادة التقييم (بعد خصم الزريبة)	١٧-١																
الخسارة وإجمالي الدخل الشامل للسنة																	
معاملات ضمن حقوق المساهمين:																	
تحويل الاحتياطيات	٢٢ و ٢١																
في ٣١ ديسمبر ٢٠٢٤																	
في ١ يناير ٢٠٢٥																	
الدخل الشامل:																	
الخسارة وإجمالي الدخل الشامل للسنة																	

تشكل الزيادات من ١٥٦ إلى ٢٠٤١ والمعلومات التفسيرية الأخرى جزئياً لا تُجاءل من هذه القوائم المالية للشركة الأم والمجموعة.

تقرير مراقب الحسابات المستقل - الصفحات ٨٦ - ٨٧ - ٣٣



# قائمة المركز المالي للشركة الأم والمجموعة كما في ٣١ ديسمبر ٢٠٢٥

	المجموعة	الشركة الأم	إيضاح	
٢٠٢٤	٢٠٢٥	٢٠٢٤	٢٠٢٥	
ـ	ـ	ـ	ـ	
				التدفقات النقدية من أنشطة التشغيل
(١٢,٨٢٧,٨٥٧)	(١٥,٨٣٦,١٥٣)	(٧,٥٨٩,٨٣١)	(١٧,٤٧٢,٥٠٩)	الخسارة قبل الضرائب
				تعديلات لـ:
٦,٠٤٨,٠٦١	٩,٣٥٩,١٨١	٣,٩٩٦,٣٤٧	٦,٤٣٢,٦٣٦	١-١٧ استهلاك ممتلكات وآلات ومعدات
٤٤١,٤٧٠	٤٤٧,٣٣٤	٢٢٤,٤٠٣	٢٢٤,٤٠٣	٤-١٧ استهلاك أصول حق الاستخدام
١,٢٠٠,١٧٥	(٥٥٨,٤٨١)	٥٨٥,٠٣١	٥,٤٣١,٠٧١	١-٤ صافي خسارة الانخفاض في قيمة الأصول المالية
-	-	١٠٢,٠٠٠	١٥٠,٠٠٠	٦-١٧ خسارة الانخفاض في قيمة الاستثمار في شركة تابعة
١,٢٠٨,٩٢١	٦,٥٥٥,٧٤٥	٣١١,٣٨٧	٢,٧٠٨,٢٨٣	١-١٧ خسارة الانخفاض في قيمة الممتلكات والآلات والمعدات
٤٤٥,٣١٨	٥٥٨,٧٢٨	١٢٠,٠٠٠	٣٥٠,٣٠٢	٧-١٧ مخصص المخزون الراكد وبطيء الحركة وعجز المخزون
-	(١٠,١٨٠)	-	-	ربح من استبعاد ممتلكات وآلات ومعدات
٥,٦٤٣,٩٧٤	٤,١١٨,٠٠٥	٤,٠٩٣,٨٤٠	٢,٨٦٦,٠٦٣	١٢ مصروفات الفوائد
٤٦٨,٩٢٤	٤٤٣,٤٦٠	١٦٤,٦٤٠	١٥٤,٣٠٠	٤-١٧ مصروفات الفوائد على التزامات الإيجار
(٢٠٢,٣٠٦)	(١٢٢,٦٧٨)	(٢٠٢,٣٠٦)	(١,٢٧٩,٨٧٨)	١٤ إيرادات الاستثمار
-	(٣٥,٦٧٠)	-	(٣٥,٦٧٠)	إيرادات توزيعات الأسهم
٨٨,١٤٤	١٢٥,٠٤٢	٨٨,١٤٤	١٢٥,٠٤٢	٤-١٦ الزيادة في القيمة العادلة للأصول المالية بالقيمة العادلة من خلال الربح أو الخسارة
٣٧,١٨٢	٩٢,١١٨	-	٤٠,٠٠٠	٩-١٧ مكافآت نهاية الخدمة المحملة للسنة
٢,٤٩٧,٠٠٦	٥,١٣٦,٤٥٢	١,٨٩٣,٦٥٥	(٣٠٥,٩٥٧)	التدفقات النقدية التشغيلية قبل دفع مكافآت نهاية الخدمة للموظفين والتغيرات في رأس المال العامل
(١٢٩,٧٣١)	(٧٠,٦٦٥)	(٣٣,٨٨٠)	(٣٣,٠٤٩)	٩-١٧ مكافآت نهاية الخدمة المدفوعة
				التغيرات في رأس المال العامل:
١,٠٣٥,٦٢٧	(١,٧٤٢,٣٩٤)	(١٥,٤٥١)	(٩٩٩,٢٨٨)	مديونيات تجارية
٤١٢,٦٨٦	(٢٩٧,٩٦٣)	(٧٥٨,٩٩٧)	(٧٣٠,٥٩٢)	مبالغ مدفوعة مقدماً ودفعات مقدمة ومديونيات أخرى
(٤٨٤,٧٤٢)	٤,٢٣٧,٩٩٦	(٢,٤٧٨,٤٣٩)	٤,٨٢٨,٠٠١	مخزون
٨٣١٧,٢٧٠	٨,١٠٠,٥١٨	٩,٩٩٩,٠٦٧	٨,٦٩٠,١٠٠	دائيات تجارية وأخرى
١١,٦٤٨,١١٦	١٥,٣٦٣,٩٤٣	٨,٦٠٥,٩١٥	١١,٤٤٩,٢١٥	النقد الناتج من العمليات
(٦٠,٤٩٦)	(٣٩,٤٦١)	-	-	١٥ ضريبة الدخل المدفوعة
١١,٥٨٧,٦٢٠	١٥,٣٢٤,٤٨٢	٨,٦٠٥,٩١٥	١١,٤٤٩,٢١٥	صافي النقد الناتج من أنشطة التشغيل
				التدفقات النقدية من أنشطة الاستثمار
٢٠٢,٣٠٦	١٢٢,٦٧٨	٢٠٢,٣٠٦	١٢٢,٦٧٨	١٤ إيرادات توزيعات الأرباح
-	-	١٤٧,٠٦٠	-	١٧-٦ (د) سداد شبه رأس المال من قبل شركة تابعة
(٧٣٧,٢٩٣)	(٢,٣٠٦,٥٥٢)	(٥٥٧,٦٠٤)	(٢,٢١٣,٧٣٢)	١-١٧ إضافات إلى ممتلكات وآلات ومعدات
-	١٧,٠٩٧	-	-	متحصلات من استبعاد ممتلكات وآلات ومعدات
(٥٣٤,٩٨٧)	(٢,١٦٦,٧٧٧)	(٢٠٨,٢٣٨)	(٢,٠٩١,٠٥٤)	صافي النقد المستخدم في أنشطة الاستثمار
				التدفقات النقدية من أنشطة التمويل
(٣,٦٣٥,٥١٩)	(٥,٢٧٦,٢٢٠)	(٢,٠١٦,٥٩٢)	(٤,٦٥٥,٥٩٥)	سداد قروض طويلة الأجل من البنوك التجارية
(٧٨٢,٣٨٣)	٢٢٧,٥٧٠	(٨٤٧,٨٦٨)	٢٤٤,٧٧١	اقتراضات بنكية قصيرة الأجل - بالصافي
-	-	(٤٦٣,١٣٩)	(٢٠٠,٠٣٥)	سداد قرض من شركة تابعة
(٣٥٣,١٤٢)	(٧٧٣,٣٩٢)	(٦٥,٦٠١)	(٣٢٩,٩٨٣)	دفعات الإيجار
(٥,٢١٠,٩٠٢)	(٥,٠٩٠,٠٣٣)	(٣,٨٧٩,١٤١)	(٣,٥٥٦,١٠٠)	فوائد وتكاليف تمويل مدفوعة
(٩,٩٨١,٩٤٦)	(١٠,٩١٢,٠٧٥)	(٧,٢٧٢,٣٤١)	(٨,٤٩٦,٩٤٢)	صافي النقد المستخدم في أنشطة التمويل
١,٠٧٠,٦٨٧	٢,٢٤٥,٦٣٠	١,١٢٥,٣٣٦	٨٦١,٢١٩	صافي التغيرات في النقد وما يماثل النقد خلال السنة
(٥٥٥,٦٨٧)	٥١٥,٠٠٠	(١,٨٣١,٩٣٨)	(٧٠٦,٦٠٢)	النقد وما يماثل النقد في بداية السنة
٥١٥,٠٠٠	٢,٧٦٠,٦٣٠	(٧٠٦,٦٠٢)	١٥٤,٦١٧	٢-١٦ النقد وما يماثل النقد في نهاية السنة
				المعاملات غير النقدية:
-	٦١,٦١٠	-	-	إضافات إلى أصول حق الاستخدام
-	-	-	٤,٤٦٩,٠٤١	٢٥ (ج) قرض مُقدّم لشركة تابعة
-	٤,٤٦٩,٠٤١	-	٤,٤٦٩,٠٤١	٦-١٦ تحويل قرض لأجل إلى الشركة الأم من شركة تابعة
-	-	-	١,١٥٧,٢٠٠	توزيعات أرباح مستلمة من شركة تابعة
-	٦١,٦١٠	-	-	٩-١٦ تعديلات عقود الإيجار

تشكل الإيضاحات من ٥٦ إلى ١٤٠ والمعلومات التفسيرية الأخرى جزءاً لا يتجزأ من هذه القوائم المالية للشركة الأم والمجموعة.

تقرير مراقب الحسابات المستقل - الصفحات ٣٧ - ٤٤

## إيضاحات حول القوائم المالية للشركة الأم والمجموعة للسنة المنتهية في ٣١ ديسمبر ٢٠٢٥

### ١. الشكل القانوني والأنشطة الرئيسية

تأسست شركة ريسوت للأسمنت ش.م.ع. («الشركة الأم» أو «الشركة») في سنة ١٩٨١ بموجب القرار الوزاري رقم ٨١/٧، وهي مسجلة في سلطنة عمان كشركة مساهمة عامة، ويُشار إلى الشركة وشركاتها التابعة معاً باسم «المجموعة» (انظر أدناه).

تتمثل الأنشطة الرئيسية للشركة الأم في إنتاج وبيع الأسمت البورتلاندي العادي والأسمت المقاوم للكبريت وأسمت آبار النفط من الفئة (جي) وأسمت البوزولانا للآبار. يقع المكتب المسجل للشركة الأم في صلالة، ص.ب. ١٠٢٠، الرمز البريدي ٢١١، سلطنة عمان.

الأنشطة الرئيسية للشركات التابعة والشركة الشقيقة مبينة أدناه:

الأنشطة الرئيسية	نسبة المساهمة		بلد التأسيس	الشركات التابعة
	٢٠٢٤	٢٠٢٥		
	%	%		
<b>الشركات التابعة العاملة</b>				
إنتاج وبيع الأسمت	١٠٠	١٠٠	الإمارات العربية المتحدة	بايونير لصناعة الأسمت ("بايونير")
نشاط التجارة	٧٥	٧٥	جمهورية المالديف	ريسوت المالديف للأسمت الخاصة المحدودة
إنتاج وبيع الأسمت	١٠٠	١٠٠	سلطنة عُمان	مصنع إسمنت حصار ش.ش.و
الشركات التابعة غير العاملة				
محجر الحجر الجيري	١٠٠	١٠٠	جورجيا	بايونير لصناعة الأسمت جورجيا المحدودة*
البيع بالجملة للأسمت والبلاستيك	٥١	٥١	سلطنة عُمان	شركة ريسوت برواقو للأسمت المحدودة ش.م.م***
نشاط التجارة	١٠٠	١٠٠	مدغشقر	ريسوت لتجارة الأسمت مدغشقر**
إنتاج وبيع الأسمت	١٠٠	١٠٠	سلطنة عُمان	مصنع الدقم للأسمت ش.م.م

الأنشطة الرئيسية	نسبة المساهمة		بلد التأسيس	الشركات التابعة
	٢٠٢٤	٢٠٢٥		
	%	%		
استيراد وتصدير وتعبئة وتسويق المنتجات الأسمنتية	٤٩	٤٩	الجمهورية اليمنية	شركة المكلا ريسوت للتجارة والصناعة المحدودة

الأنشطة الرئيسية	بلد التأسيس	فرع الشركة الأم
محجر الحجر الجيري	الإمارات العربية المتحدة	شركة ريسوت للأسمنت ش.م.ع. (فرع)

تمثل هذه القوائم المالية النتائج التشغيلية للشركة الأم على أساس منفصل والقوائم المالية المجمعة للشركة الأم وشركاتها التابعة («المجموعة»).

\* شركة بايونير لصناعة الأسمت جورجيا المحدودة هي شركة تابعة لشركة بايونير لصناعة الأسمت، وهي شركة غير عاملة.

\*\* شركة ريسوت برواقو للأسمت المحدودة ش.م.م وشركة ريسوت لتجارة الأسمت مدغشقر هما شركتان غير نشطتين وغير عاملتين

# إيضاحات حول القوائم المالية للشركة الأم والمجموعة للسنة المنتهية في ٣١ ديسمبر ٢٠٢٥ (تابع)

## ٢. ملخص السياسات المحاسبية الجوهرية

فيما يلي السياسات المحاسبية الجوهرية المطبقة عند إعداد هذه القوائم المالية للشركة الأم والمجموعة. وقد تم تطبيق هذه السياسات بشكل متوافق لكافة السنوات المعروضة، ما لم يُنص على غير ذلك.

### ١-٢ أساس الإعداد

(أ) الالتزام بمعايير التقارير المالية الدولية

تم إعداد القوائم المالية المجمعة للمجموعة والقوائم المالية للشركة الأم (يشار إليها معاً باسم «هذه القوائم المالية») وفقاً لمعايير المحاسبة الدولية للتقارير المالية الصادرة عن مجلس معايير المحاسبة الدولية، والتفسيرات الصادرة عن لجنة تفسيرات معايير التقارير المالية الدولية المطبقة على الشركات التي تقوم بإعداد تقاريرها المالية وفقاً لمعايير التقارير المالية الدولية، ومتطلبات قانون الشركات التجارية لسنة ٢٠١٩ في سلطنة عُمان وقواعد وتوجيهات الإفصاح الصادرة عن هيئة الخدمات المالية.

نظراً للأنشطة الاحتياطية التي ارتكبتها مجلس الإدارة السابق والإدارة السابقة في سنة ٢٠٢٢، فقد تأثر الأداء المالي للشركة الأم سلباً بما أضر بمصالح مساهميها. واستناداً إلى أحكام المادة ١٤٨ من قانون الشركات التجارية لسنة ٢٠١٩ لسلطنة عُمان، أصدرت هيئة الخدمات المالية القرار الإداري رقم ٢٠٢٢/١٤٩ بتاريخ ١١ ديسمبر ٢٠٢٢ بحل مجلس الإدارة السابق وتعيين مجلس إدارة مؤقت لمدة ثلاث سنوات قابلة للتديد بقرار من الهيئة. وخلال اجتماع الجمعية العامة العادية المنعقد بتاريخ ١٦ مارس ٢٠٢٥، قرر المساهمون تعيين مجلس إدارة جديد للشركة الأم بحيث يضم أعضاء مستقلين بالإضافة إلى أعضاء ممثلين للمساهمين. وقد واصل نفس المجلس الإشراف على المجموعة خلال سنة ٢٠٢٥. يُرجى الرجوع إلى الإفصاح رقم ٢٦ (ب) (١) للاطلاع على تفاصيل الدعوى الجنائية المرفوعة ضد مجلس الإدارة السابق والإدارة السابقة.

يتطلب إعداد هذه القوائم المالية بما يتوافق مع معايير التقارير المالية الدولية استخدام بعض التقديرات المحاسبية الهامة، ويتطلب أيضاً من الإدارة ممارسة اجتهادات في عملية تطبيق السياسات المحاسبية. وقد تم الإفصاح عن المجالات التي تنطوي على درجة كبيرة من الاجتهاد أو التعقيد أو المجالات التي تكون فيها الافتراضات والتقديرات جوهرية لهذه القوائم المالية بالإفصاح رقم ٣.

(ب) مبدأ التكلفة التاريخية

تم إعداد هذه القوائم المالية للشركة الأم والمجموعة على أساس التكلفة التاريخية باستثناء ما تم تعديله من خلال إعادة تقييم الممتلكات والآلات والمعدات والأصول المالية بالقيمة العادلة من خلال الربح أو الخسارة.

(ج) مبدأ الاستمرارية

حققت المجموعة أداءً تشغيلياً أقوى بشكل ملحوظ خلال السنة المنتهية في ٣١ ديسمبر ٢٠٢٥، حيث سجلت زيادة بنسبة ٢٩٪ في إيرادات المبيعات مقارنة بسنة ٢٠٢٤. تعكس هذه النتائج الأثر المبكر لإجراءات إعادة الهيكلة التي نفذتها المجموعة، وتحسّن كفاءة المصنع، وتعزيز التنسيق بين المرافق الأساسية.

وعلى الرغم من التحسينات التشغيلية الملحوظة، لا تزال المجموعة تواجه ضغوطات مالية تؤدي إلى وجود شكوك جوهرية حول قدرتها على الاستمرار كمنشأة عاملة. فقد سجلت المجموعة والشركة الأم خسائر محاسبية بمبلغ ١٥,٨ مليون ريال عُمان (٢٠٢٤: ١٢,٩ مليون ريال عُمان) ومبلغ ١٧,٤ مليون ريال عُمان (٢٠٢٤: ٧,٥ مليون ريال عُمان)، على التوالي، لسنة ٢٠٢٥، ما أدى إلى خسائر متراكمة بمبلغ ٦٦,٤ مليون ريال عُمان (٢٠٢٤: ٥٠,٤ مليون ريال عُمان) ومبلغ ٦٩,٢ مليون ريال عُمان (٢٠٢٤: ٥١,٨ مليون ريال عُمان) كما في نهاية السنة. ولا يزال لدى كل من المجموعة والشركة الأم مركز جوهري لصادفي الالتزامات الجارية بمبلغ ٧٥,٩ مليون ريال عُمان (٢٠٢٤: ٧٢,٤ مليون ريال عُمان) ومبلغ ٨٣,٢ مليون ريال عُمان (٢٠٢٤: ٧٤,٥ مليون ريال عُمان)، على التوالي، كما تم استنفاد رأس مال الشركة الأم بالكامل كما في ٣١ ديسمبر ٢٠٢٤ و٢٠٢٥.

# إيضاحات حول القوائم المالية للشركة الأم والمجموعة

## للسنة المنتهية في ٣١ ديسمبر ٢٠٢٥ (تابع)

### ٢. ملخص السياسات المحاسبية الجوهرية (تابع)

#### ١-٢ أساس الإعداد (تابع)

وبموجب المادة رقم ١٤٧ من قانون الشركات التجارية العُماني، عقد مجلس الإدارة اجتماع الجمعية العامة غير العادية في ١٦ نوفمبر ٢٠٢٥ وعرض على المساهمين أسباب استنفاد رأس المال والخيارات المتاحة لاستعادة مركز رأس المال للشركة. وقد وافق المساهمون على جدول الأعمال وفوضوا المجلس بالمضي قدماً في استكمال استراتيجية استعادة رأس المال. وشملت الخيارات التي تم تقييمها إصدار حقوق أولوية أو الحصول على تمويل مرحلي، وتحويل الديون إلى حقوق مساهمين أو إصدار أدوات قابلة للتحويل، وضخ رأس مال مباشر، وعمليات تخارج استراتيجية محتملة. وسيقوم مجلس الإدارة بإجراء تقييم تفصيلي لهذه الخيارات وتقديم دراسة شاملة للمساهمين خلال المدة المتفق عليها البالغة ٦٠ يومًا.

بعد استكمال مدة الـ ٦٠ يومًا التي وافق عليها المساهمون في اجتماع الجمعية العامة غير العادية المنعقد بتاريخ ١٦ نوفمبر ٢٠٢٥، خلص أعضاء مجلس الإدارة إلى أن هناك حاجة إلى وقت إضافي لتقييم الخيارات واستكمال استراتيجية استعادة رأس المال. وبناءً عليه، تقرر عقد اجتماع آخر للجمعية العامة غير العادية بتاريخ ٨ مارس ٢٠٢٦ ووافق معظم المساهمون على طلب مجلس الإدارة بتمديد الفترة لمدة ٩٠ يومًا إضافية، وعلى أداة زيادة رأس المال المفضلة، المتمثلة في قرض مساهمين قابل للتحويل، على أن يكون التحويل بناءً على خيار المساهمين.

تشير الظروف المالية الموضحة أعلاه، إلى جانب الأمور الموضحة أدناه، إلى وجود عدم يقين جوهري قد يلقي بشك كبير حول قدرة المجموعة على الاستمرار كمنشأة عاملة:

١. الالتزام المستحق لمورّد الغاز: كما في ٣١ ديسمبر ٢٠٢٥، كان على الشركة الأم والمجموعة رصيد مستحق بقيمة ٤٢ مليون ريال عُُماني (٢٠٢٤: ٣٨ مليون ريال عُُماني) ومستحقات بقيمة ١٣ مليون ريال عُُماني (٢٠٢٤: ٩ مليون ريال عُُماني) لمورّد الغاز الرئيسي للمصنع الرئيسي في سلالة. يمثل الالتزام المستحق لمورّد الغاز حوالي ٥١٪ (٢٠٢٤: ٤٦٪) من إجمالي الالتزامات الجارية للمجموعة. يعد الإمداد المستمر بالغاز أمراً بالغ الأهمية لاستمرار تشغيل المصنع الرئيسي للشركة الأم والمجموعة، ولذا فقد اقترح مجلس الإدارة خطة تسوية طويلة الأجل لمورّد الغاز. ومع ذلك، لم يتم التوصل إلى أي اتفاق تسوية مع مورّد الغاز كما في تاريخ الموافقة على هذه القوائم المالية، وبالتالي فهناك خطر من أن مورّد الغاز قد يطلب السداد الفوري، مما قد يؤثر بشكل جوهري على توقعات التدفقات النقدية للمجموعة ويتطلب دعماً من المساهمين، حيث لم تتم الموافقة رسمياً على خطة هذا الدعم حتى تاريخه. واستناداً إلى التقدم المحرز في المفاوضات والخطة المستمرة لزيادة رأس مال المساهمين كما ذكر أعلاه، تظل الإدارة واثقة من عدم الحاجة إلى السداد الكامل الفوري خلال فترة الاثني عشر شهراً المقبلة. تظل التدفقات النقدية المتوقعة حساسة لهذا الافتراض، حيث إن سداد نسبة ١٠٪ إضافية من الرصيد المستحق المتوقع سيؤدي إلى انخفاض النقد المتاح المتبقي بنسبة ٢١٪.

٢. عدم الامتثال لبعض التعهدات البنكية: كما في ٣١ ديسمبر ٢٠٢٥، انتهكت المجموعة بعض التعهدات المالية على اقتراضات بقيمة إجمالية تبلغ ١٧,٩٤٤,٧١٨ ريال عُُماني (٢٠٢٤: ٢٠,٣٣٦,٤٤٣ ريال عُُماني). لا تزال هذه الاقتراضات مصنفة كالتزامات غير جارية، حيث حصلت المجموعة على خطابات التنازل المطلوبة من المؤسسات المالية قبل نهاية السنة. وتتوقع المجموعة استمرار سداد الأقساط وفقاً لجدول السداد الأولية دون أي تسريع في التدفقات النقدية المتوقعة. إلا أن قدرة المجموعة على السداد تتأثر بشكل كبير بالاقتراضات التشغيلية، ويمكن أن تؤثر أي تغييرات على جدول سداد الاقتراضات وتؤدي إلى مطالبات البنوك بالسداد الفوري للرصيد المستحق لها، مما سينتج عنه تدفقات نقدية سالبة متوقعة.

٣. الافتراضات بشأن خطة العمل: وضع مجلس الإدارة خطة عمل لمدة خمس سنوات على مستوى المجموعة. وتفترض الخطة زيادة القدرة الإنتاجية، واستقرار الأسعار، واستكشاف أسواق جديدة، وتحسين الكفاءة في العمليات الشاملة للمجموعة. تعتبر الخطة حساسة لظروف السوق الخارجية، وعدم اضطراب العمليات، والاستفادة القصوى من القدرة الإنتاجية. إن أي تأخير في التنفيذ أو حدوث اضطرابات خارجية قد يؤثر بشكل جوهري على قدرة المجموعة على توليد التدفقات النقدية المتوقعة وتسوية التزاماتها الجارية، بما في ذلك الالتزامات متأخرة السداد. وتظل التدفقات النقدية المتوقعة حساسة تجاه أي تغيير بنسبة ٥٪ في متوسط أسعار البيع أو زيادة التكاليف أو استقلال الطاقة الإنتاجية، إذ أن أي تراجع بنسبة ٥٪ في أي من هذه الافتراضات من شأنه أن يؤدي إلى تدفقات نقدية سالبة.

وبإيجاز، تستند توقعات السيولة لدى المجموعة لفترة الاثني عشر شهراً المقبلة إلى الخطة المقترحة لتسوية مستحقات الغاز، والتنازل عن التعهدات المالية غير الملتزم بها بما لا يؤدي إلى السداد الفوري لأي قروض، والتنفيذ

## إيضاحات حول القوائم المالية للشركة الأم والمجموعة للسنة المنتهية في ٣١ ديسمبر ٢٠٢٥ (تابع)

الناجح لاستراتيجية التحول، والدعم المقدم من المساهمين الرئيسيين من خلال خيار القرض القابل للتحويل الذي تمت الموافقة عليه في اجتماع الجمعية العامة غير العادية. إضافة إلى ذلك، أخذ أعضاء مجلس الإدارة في الاعتبار تأثير الأحداث اللاحقة المتعلقة بالتصعيد الإقليمي في تقييم استمرارية الأعمال، ولا يتوقع أن يكون لهذه الأحداث أي تأثير هام.

على الرغم من التحديات المذكورة أعلاه، فلا تزال الإدارة ومجلس الإدارة على ثقة في قدرة الشركة الأم والمجموعة على الاستمرار كمنشأة عاملة استناداً إلى الإجراءات المتخذة لتحسين الأداء التشغيلي، والمفاوضات الجارية مع الموردين والمقرضين الرئيسيين، والدعم المتواصل من المساهمين الرئيسيين. ولذلك، فإن الإدارة وأعضاء مجلس الإدارة لديهم توقعات معقولة بأن الشركة الأم والمجموعة سيكون لديهما الموارد الكافية للوفاء بالتزاماتهما المالية لمدة لا تقل عن ١٢ شهراً من تاريخ الموافقة على هذه القوائم المالية. وعليه، فقد أعدت هذه القوائم المالية على أساس مبدأ الاستمرارية.

(د) المعايير الجديدة والمعدلة المطبقة من قبل المجموعة

خلال السنة المنتهية في ٣١ ديسمبر ٢٠٢٥، طبقت المجموعة كافة المعايير والتفسيرات الجديدة والمعدلة الصادرة عن مجلس معايير المحاسبة الدولية ولجنة تفسيرات معايير التقارير المالية الدولية التابعة للمجلس فيما يتعلق بعمليات المجموعة والتي دخلت حيز التطبيق بالنسبة للفترات التي تبدأ في ١ يناير ٢٠٢٥.

طبقت المجموعة المعايير والتعديلات التالية اعتباراً من ١ يناير ٢٠٢٥:

- تصنيف الالتزامات كجارية أو غير جارية، والالتزامات غير الجارية مع التعهدات - تعديلات على معيار المحاسبة الدولي رقم ١ (تدخل حيز التطبيق في ١ يناير ٢٠٢٤ أو بعد ذلك التاريخ).
  - التزام الإيجار في البيع وإعادة التأجير - تعديلات على معيار التقارير المالية الدولي رقم ١٦ (تدخل حيز التطبيق في ١ يناير ٢٠٢٤ أو بعد ذلك التاريخ).
  - تعديلات على معيار المحاسبة الدولي رقم ٢١ - عدم إمكانية صرف العملة (تسري على الفترات السنوية التي تبدأ في أو بعد ١ يناير ٢٠٢٥).
  - ترتيبات تمويل الموردين - تعديلات على معيار المحاسبة الدولي رقم ٧ ومعيار التقارير المالية الدولي رقم ٧ (تدخل حيز التطبيق في ١ يناير ٢٠٢٤ أو بعد ذلك التاريخ).
- لم يكن للتعديلات المذكورة أعلاه أي تأثير جوهري على السياسات المحاسبية للمجموعة ولم تتطلب أي تعديلات بأثر رجعي.

(هـ) المعايير والتفسيرات الجديدة التي لم تدخل حيز التطبيق بعد

تم نشر بعض المعايير والتعديلات والتفسيرات الجديدة على المعايير الحالية وأصبحت إجبارية بالنسبة للفترات المحاسبية السنوية التي تبدأ في ١ يناير ٢٠٢٦ أو بعد ذلك التاريخ أو في فترات لاحقة. تقوم المجموعة حالياً بتقييم تأثير هذه المعايير أو التعديلات أو التفسيرات على الفترة المستقبلية.

- تصنيف وقياس الأدوات المالية - تعديلات على معيار التقارير المالية الدولي رقم ٩ ومعيار التقارير المالية الدولي رقم ٧ (تسري على الفترات السنوية التي تبدأ في أو بعد ١ يناير ٢٠٢٦).
- تحسينات سنوية على معايير المحاسبة الدولية للتقارير المالية - المجلد ١١ (تسري على الفترات السنوية التي تبدأ في أو بعد ١ يناير ٢٠٢٦).
- معيار التقارير المالية الدولي رقم ١٨، «العرض والإفصاح في القوائم المالية» - يحل معيار التقارير المالية الدولي رقم ١٨ محل معيار المحاسبة الدولي رقم ١، الذي يحدد متطلبات العرض والإفصاح الأساسي للقوائم المالية (يسري على الفترات السنوية التي تبدأ في أو بعد ١ يناير ٢٠٢٧).
- معيار التقارير المالية الدولي رقم ١٩ «الشركات التابعة غير الخاضعة للمساءلة العامة: الإفصاحات» (يسري على الفترات السنوية التي تبدأ في أو بعد ١ يناير ٢٠٢٧).

# إيضاحات حول القوائم المالية للشركة الأم والمجموعة للجنة المنتهية في ٣١ ديسمبر ٢٠٢٥ (تابع)

## ٢. ملخص السياسات المحاسبية الجوهرية (تابع)

### ٢-٢. مبادئ التجميع

(١) الشركات التابعة

الشركات الشقيقة هي جميع المنشآت التي تملك المجموعة نفوذاً جوهرياً عليها بدون سيطرة أو سيطرة مشتركة. وهذا مصحوباً عادة بمساهمة المجموعة بنسبة ما بين ٢٠٪ و ٥٠٪ من حقوق التصويت. وتحسب الاستثمارات في الشركات الشقيقة باستخدام طريقة حقوق الملكية المحاسبية الواردة أدناه بعد أن يتم إدراجها مبدئياً بالتكلفة.

يتم احتساب الاستثمارات في الشركات الشقيقة في القوائم المالية المنفصلة باستخدام طريقة حقوق الملكية. يتم تسجيل الاستثمارات في الشركات الشقيقة مبدئياً بالتكلفة ويتم زيادة أو تخفيض القيمة الدفترية لإدراج حصة الشركة الأم في أرباح أو خسائر الشركة الشقيقة والدخل الشامل الآخر بعد الاستحواذ.

يتم تخفيض القيمة الدفترية لهذه الاستثمارات لإدراج أي انخفاض في قيمة الاستثمار الفردي. إذا تجاوزت حصة الشركة الأم في الخسائر حصتها في الاستثمار، يتم تخفيض القيمة الدفترية لذلك الاستثمار إلى صفر ويُلغى إدراج أي خسائر أخرى ما لم يكن على الشركة الأم التزام بتقديم مساهمات تمويل إضافية لتلك الشركة الشقيقة.

حسب هذه الطريقة، يتم إدراج الاستثمارات مبدئياً بالتكلفة ثم يتم تعديلها لإدراج حصة المجموعة من أرباح أو خسائر ما بعد الاستحواذ على الشركة المستثمر فيها في الربح أو الخسارة، ويتم إدراج حصة المجموعة من الحركات في الدخل الشامل الآخر للشركة المستثمر فيها في الدخل الشامل الآخر. يتم إدراج توزيعات الأرباح المقبوضة أو مستحقة القبض من الشركات الشقيقة باعتبارها تخفيضاً في القيمة الدفترية للاستثمار.

حيث تكون حصة المجموعة من خسائر الاستثمار المحتسب بطريقة حقوق الملكية مساوية لحصتها في المنشأة أو زائدة عنها، بما في ذلك أي مديونيات أخرى طويلة الأجل وغير مضمونة، فإن المجموعة لا تدرج أي خسائر أخرى، إلا إذا كانت قد تكبدت التزامات أو قامت بسداد دفعات بالنيابة عن المنشأة الأخرى.

يتم استبعاد الأرباح غير المحققة من المعاملات بين المجموعة وشركاتها الشقيقة إلى حد حصة المجموعة في هذه المنشآت. تُستبعد الخسائر غير المحققة كذلك إلا إذا قدمت المعاملة دليلاً على انخفاض قيمة الأصل المحول. تم تعديل السياسات المحاسبية للشركات المستثمر فيها المحتسبة بطريقة حقوق الملكية عند الضرورة لتتماشى مع السياسات المطبقة من قبل المجموعة.

### ٣-٢ تقارير قطاعات الأعمال

قطاع التشغيل هو مكون من مكونات المجموعة يرتبط بأنشطة الأعمال التي يمكن أن تكسب المجموعة منها إيرادات وتتكد عليها مصروفات، بما فيها الإيرادات والمصروفات التي تتعلق بمعاملات مع أي من مكونات المجموعة الأخرى. يراجع مجلس إدارة المجموعة كافة النتائج التشغيلية للقطاعات لاتخاذ القرارات حول الموارد التي يجب تخصيصها للقطاع ولتقييم أدائه، ويجب أن تتوفر معلومات مالية منفصلة حول القطاع.

### ٤-٢ تحويل العملة الأجنبية

(١). العملة الوظيفية وعملة العرض

تقاس البنود المدرجة بالقوائم المالية للشركة الأم والمجموعة باستخدام عملة البيئة الاقتصادية الرئيسية التي تعمل المنشأة ضمنها («العملة الوظيفية»). وتعرض القوائم المالية بالريال العماني وهو العملة الوظيفية وعملة العرض للشركة الأم.

(٢) المعاملات والأرصدة

يتم تحويل المعاملات بالعملة الأجنبية إلى العملة الوظيفية باستخدام أسعار الصرف السائدة بتاريخ المعاملات أو التقييم عند إعادة قياس البنود. ويتم إدراج أرباح وخسائر صرف العملات الأجنبية الناتجة عن تسوية هذه المعاملات وعن تحويل الأصول والالتزامات النقدية المنفذة بالعملات الأجنبية بأسعار الصرف السائدة في نهاية السنة في قائمة الدخل الشامل.

تُعرض أرباح وخسائر صرف العملات الأجنبية المتعلقة بالاقتراضات والدائيات التجارية والنقد وما يماثل النقد في قائمة الدخل الشامل ضمن «أرباح / (خسائر) صرف العملات الأجنبية - بالصادي».

# إيضاحات حول القوائم المالية للشركة الأم والمجموعة للسنة المنتهية في ٣١ ديسمبر ٢٠٢٥ (تابع)

## ٢. ملخص السياسات المحاسبية الجوهرية (تابع)

### ٤-٢ تحويل العملة الأجنبية (تابع)

(٣) شركات المجموعة

يتم تحويل النتائج والمركز المالي للعمليات الأجنبية (التي لا يحتوي أي منها على عملة اقتصاد مفرط التضخم)، والتي لها عملة وظيفية مختلفة عن عملة العرض، إلى عملة العرض على النحو التالي:

- يتم تحويل الأصول والالتزامات لكل قائمة مركز مالي معروض بسعر الإقفال في تاريخ قائمة المركز المالي.
- يتم تحويل الإيرادات والمصروفات لكل من قائمة الربح أو الخسارة وقائمة الدخل الشامل بمتوسط أسعار الصرف (إلا إذا كان متوسط السعر لا يمثل تقريباً معقولاً للتأثير المتراكم لأسعار الصرف السائدة في تواريخ المعاملات، وفي هذه الحالة يتم تحويل الإيرادات والمصروفات في تواريخ المعاملات).
- يتم إدراج كافة فروق الصرف الناتجة في الدخل الشامل الآخر.

وعند التجميع، يتم إدراج فروق الصرف الناشئة عن تحويل صافي الاستثمارات في المنشآت الأجنبية والاقتراضات والأدوات المالية الأخرى المصنفة كأدوات تحوط لهذه الاستثمارات في الدخل الشامل الآخر. عندما يتم بيع عملية أجنبية أو يتم سداد أي اقتراضات تشكل جزءاً من صافي الاستثمار، يتم إعادة تصنيف فروق الصرف المرتبطة بها إلى الربح أو الخسارة كجزء من الربح أو الخسارة من البيع.

يتم التعامل مع تعديلات الشهرة والقيمة العادلة الناشئة عن الاستحواذ على عملية أجنبية على أنها أصول والتزامات للعملية الأجنبية ويتم تحويلها بسعر الإقفال.

### ٥-٢ إيرادات من العقود مع العملاء

تحقق المجموعة إيرادات من بيع الأسمت، ويتم إدراج الإيرادات في نقطة زمنية معينة.

فيما يلي بعض المؤشرات الرئيسية التي تستخدمها المجموعة في تحديد وقت انتقال السيطرة إلى العميل:

(١) لدى الشركة حق في استلام الدفعات مقابل المنتج أو الخدمة.

(٢) لدى العميل سند الملكية القانوني للمنتج.

(٣) تحوّل الشركة الحيازة المادية للمنتج إلى العميل.

(٤) يتحمل العميل المخاطر والعوائد الجوهرية لملكية المنتج.

(٥) يقبل العميل المنتج.

إيرادات من بيع الأسمت

يتم قياس الإيرادات بالقيمة العادلة للمقابل المستلم أو المستحق القبض في السياق العادي لأنشطة المجموعة. وتدرج المجموعة الإيرادات عند نقل السيطرة على الأسمت، ويحدث ذلك عند تسليم الأسمت إلى العميل، ويكون للعميل مطلق القرار بشأن استخدام أو بيع الأسمت، ولا يوجد أي التزام لم يتم الوفاء به يمكن أن يؤثر على قبول العميل للبضائع.

يتم التسليم عندما يتم استلام الأسمت من قبل العميل في مقر المجموعة وفقاً لشروط العقد، ويتم نقل مخاطر التقدّم والخسارة إلى العميل، وإما أن يكون العميل قد قبل المنتجات وفقاً لعقد البيع أو تكون شروط القبول قد انقضت.

يتم إدراج الإيرادات صافية من الخصومات والمرجعيات. ويتم إدراج الإيرادات من المبيعات الممنوح عليها خصومات، إن وجدت، على أساس السعر المحدد في العقد، بعد تنزيل الخصومات المقدرة على الكمية.

# إيضاحات حول القوائم المالية للشركة الأم والمجموعة للسنة المنتهية في ٣١ ديسمبر ٢٠٢٥ (تابع)

## ٢. ملخص السياسات المحاسبية الجوهرية (تابع)

### ٥-٢ إيرادات من العقود مع العملاء

يتم استخدام الخبرة المتراكمة لتقدير الخصومات ورصد مخصص لها باستخدام طريقة القيمة المتوقعة، ويتم إدراج الإيرادات فقط إلى الحد الذي يكون فيه من المحتمل جدًا ألا يحدث عكس كبير. يتم إدراج التزام الاسترداد، إن وجد، (المدرج في الدائيات التجارية والأخرى) عن الخصومات المتوقعة على الكمية، إن وجدت، المستحقة للعملاء فيما يتعلق بالمبيعات التي تتم حتى نهاية فترة التقرير.

لا يوجد أي عنصر تمويلي جاري حيث يتم إجراء المبيعات لفترة ائتمان تبلغ ٣٠ يوماً بما يتماشى مع ممارسات السوق. ويتم إدراج المبلغ المستحق عند تسليم الأسمت لأن ذلك هو النقطة الزمنية التي يكون فيها المقابل غير مشروط لأنه لا يلزم سوى مرور الوقت قبل استحقاق الدفع.

### ٦-٢ الضرائب

تتمثل مصروفات الضريبة للسنة في الضريبة الجارية والمؤجلة. ويتم إدراج الضريبة في قائمة الدخل الشامل باستثناء ما يتعلق منها بنود مدرجة ضمن الدخل الشامل الآخر أو مباشرة في حقوق المساهمين. وفي هذه الحالة، يتم إدراج الضريبة أيضاً في الدخل الشامل الآخر أو مباشرة في حقوق المساهمين، على التوالي.

تُدرج ضريبة الدخل الجارية بقائمة الدخل الشامل ضمن الضريبة المتوقعة مستحقة الدفع على الدخل الخاضع للضريبة للسنة باستخدام المعدلات الضريبية المطبقة فعلياً أو ضمناً في تاريخ التقرير وأي تعديلات للضريبة المستحقة الدفع عن سنوات سابقة.

يتم رصد مخصص لضريبة الدخل المؤجلة باستخدام طريقة الالتزام لجميع الفروق المؤقتة الناتجة بين الأوعية الضريبية للأصول والالتزامات وقيمها الدفترية لأغراض التقارير المالية. وتستخدم المعدلات الضريبية المطبقة حالياً لتحديد الضرائب المؤجلة، وتُدرج أصول الضريبة المؤجلة إلى الحد الذي يكون فيه من الممكن توفير أرباح ضريبية مستقبلية يمكن استخدامها مقابلها.

يتم تسوية أصول والتزامات الضريبة المؤجلة عندما يكون هناك حق قانوني بالتسوية في سلطنة عُمان.

تنشأ الفروق المؤقتة الرئيسية من استهلاك الممتلكات والآلات والمعدات ومخصصات انخفاض قيمة المديونيات التجارية والأقساط المدينة ومخصص المخزون الراكد وبطيء الحركة.

تخضع شركة بايونير لصناعة الأسمت («بايونير»)، وهي شركة تابعة، لضريبة الدخل وفقاً للمرسوم بقانون اتحادي رقم ٤٧ لسنة ٢٠٢٢ وتعديلاته في دولة الإمارات العربية المتحدة.

تخضع شركة ريسوت المالديف للأسمت الخاصة المحدودة، وهي شركة تابعة، لقانون ضريبة الدخل رقم ٢٠١٩/٢٥ لجمهورية المالديف.

### ٧-٢ عقود الإيجار

(١). تحديد عقد الإيجار

عند إنشاء العقد، تقوم المجموعة بتقييم ما إذا كان العقد يمثل أو يتضمن إيجاراً. يمثل العقد أو يتضمن إيجاراً إذا كان ينقل حق السيطرة على استخدام أصل محدد لفترة زمنية مقابل مبلغ مالي. ولتقييم ما إذا كان العقد ينقل حق السيطرة على استخدام أصل محدد، تقيم المجموعة التالي:

- يتضمن العقد استخدام أصل محدد - الأمر الذي يمكن تحديده بشكل صريح أو ضمني ويجب أن يكون مميزاً فعلياً أو يمثل بشكل جوهري كامل الطاقة الخاصة بالأصل المميز فعلياً. إذا كان لدى المورد حق بديل جوهري، فلا يتم تحديد الأصل.
- يحق للمجموعة الحصول على جميع المنافع الاقتصادية من استخدام الأصل بشكل كبير خلال فترة الاستخدام.

# إيضاحات حول القوائم المالية للشركة الأم والمجموعة للسنة المنتهية في ٣١ ديسمبر ٢٠٢٥ (تابع)

## ٢. ملخص السياسات المحاسبية الجوهرية (تابع)

### ٧-٢ عقود الإيجار (تابع)

• يحق للمجموعة توجيه استخدام الأصل، أي أن يكون لدى المجموعة حقوق اتخاذ القرار الأكثر صلة بتغيير كيفية استخدام الأصل والفرص من استخدامه. إذا كان استخدام الأصل محدد مسبقاً، فإن المجموعة تعتبر لديها حق توجيه استخدامه إذا:

- كان للمجموعة الحق في تشغيل الأصل، أو
  - كانت المجموعة قد صممت الأصل بطريقة تحدد مسبقاً كيفية استخدامه والفرص منه.
- يتم تطبيق هذه السياسة على العقود التي تمثل أو تتضمن إيجاراً، في أو بعد ١ يناير ٢٠١٩.

### (٢). تحديد عقد الإيجار كمستأجر

بموجب معيار التقارير المالية الدولي رقم ١٦، تُدرج المجموعة أصول حق الاستخدام والتزامات الإيجار المقابلة في تاريخ بدء الإيجار. يتم قياس أصل حق الاستخدام مبدئياً بالتكلفة، والذي يشتمل على المبلغ الأولي للالتزامات الإيجار المعدلة لأي دفعات إيجار تم سدادها في أو قبل تاريخ البدء، بالإضافة إلى أي تكلفة مباشرة أولية متكبدة وتقدير تكاليف تفكيك وإزالة الأصل المعني أو لاستعادة الأصل المعني أو الموقع الذي يوجد عليه، مخصوماً منه أي حوافز إيجار مستلمة.

يتم لاحقاً استهلاك/ إهلاك أصل حق الاستخدام باستخدام طريقة القسط الثابت من تاريخ البدء إلى أقرب عمر إنتاجي لأصل حق الاستخدام أو في نهاية مدة الإيجار. يتم تحديد العمر الإنتاجي المقدر لأصول حق الاستخدام على أنها فترة الإيجار الأولية غير القابلة للإلغاء التي يتم تعديلها بواسطة أي من خيارات التمديد أو الإنهاء المتوفرة بموجب العقد. بالإضافة إلى ذلك، يتم تخفيض أصل حق الاستخدام بشكل دوري عن طريق خسائر انخفاض القيمة، إن وجدت، وتعديلها من أجل بعض عمليات إعادة القياس للالتزامات الإيجار. لم تكن هناك عقود تأجير مثقلة تطلبت إجراء تعديل على أصول حق الاستخدام في تاريخ التطبيق الأولي.

يتم قياس التزام الإيجار مبدئياً بالقيمة الحالية لدفعات الإيجار التي لم يتم دفعها في تاريخ البدء، ويتم خصمها باستخدام معدل الفائدة الضمني في عقد الإيجار، أو إذا كان هذا السعر غير متاح بسهولة، فباستخدام معدل الاقتراض الإضافي للمجموعة. بشكل عام، تستخدم المجموعة معدل الاقتراض الإضافي كمعدل خصم.

تشمل دفعات الإيجار المدرجة في قياس التزام الإيجار ما يلي:

- دفعات الإيجار الثابتة بما في ذلك الدفعات الثابتة الضمنية، ناقصاً أي حوافز إيجارات مدينة.
- المبالغ المتوقعة دفعها بموجب ضمان القيمة المتبقية.
- سعر ممارسة خيار الشراء إذا كانت احتمالية ممارسة المجموعة لهذا الخيار مؤكدة بشكل معقول.
- دفعات الإيجار التي يجب سدادها بموجب خيار التمديد إذا كانت المجموعة متأكدة بشكل معقول من ممارسة الخيار.
- دفعات غرامات لإنهاء عقد الإيجار، إذا كانت مدة الإيجار تعكس ممارسة المجموعة لذلك الخيار.

تتم إعادة قياس التزام الإيجار عندما يكون هناك تغيير في أي مما يلي:

- شروط الإيجار.
- تقييم ما إذا كانت المجموعة متأكدة بشكل معقول من ممارسة خيار شراء الأصل المعني.
- المبالغ المتوقعة دفعها بموجب ضمانات القيمة المتبقية.
- دفعات الإيجار المستقبلية الناتجة عن التغيير في المؤشر أو المعدل.
- دفعات الإيجار الثابتة الضمنية.

عند إعادة قياس التزام الإيجار بهذه الطريقة، يتم إجراء تعديل مقابل في القيمة الدفترية لأصول حق الاستخدام أو يتم تسجيلها في الربح أو الخسارة إذا تم خفض القيمة الدفترية لأصل حق الاستخدام إلى صفر.

# إيضاحات حول القوائم المالية للشركة الأم والمجموعة للسنة المنتهية في ٣١ ديسمبر ٢٠٢٥ (تابع)

## ٢. ملخص السياسات المحاسبية الجوهرية (تابع)

### ٧-٢. عقود الإيجار (تابع)

يتم تخصيص دفعات الإيجار بين المبلغ الأساسي وتكلفة التمويل. ويتم تحميل تكلفة التمويل على الربح أو الخسارة على مدار فترة الإيجار وذلك لتحقيق معدل فائدة دوري ثابت على الرصيد المتبقي للالتزام بكل فترة.

يتم قياس أصول حق الاستخدام بالتكلفة وتشمل ما يلي:

- مبلغ القياس المبدئي للالتزام بالإيجار.
- أي دفعات إيجار مسددة في أو قبل تاريخ البدء ناقصاً أي حوافز إيجار مستلمة.
- أي تكاليف مباشرة مبدئية وتكاليف التجديد.

تعرض المجموعة التزامات الإيجار وأصول حق الاستخدام التي لا تفي بتعريف العقار الاستثماري كبنود مستقلة في قائمة المركز المالي، حيث تُصنف الالتزامات قصيرة وطويلة الأجل بشكل منفصل. وبالمثل، تم إدراج الاستهلاك/الإهلاك الناتج عن أصل حق الاستخدام ضمن «تكلفة المبيعات» و«المصروفات العمومية والإدارية» والفائدة على التزامات الإيجار ضمن «تكلفة التمويل» في قائمة الدخل الشامل.

عقود الإيجار قصيرة الأجل وعقود إيجار الأصول منخفضة القيمة

عند الإدراج المبدئي، يجب على المجموعة اختيار عدم إدراج أصول حق الاستخدام والتزامات الإيجار في الحالات التالية:

- أن يكون إجمالي مدة الإيجار أقل من أو يساوي ١٢ شهراً، أي يكون عقد الإيجار قصير الأجل.
  - أن تكون قيمة الأصل المعني بمثابة عقد إيجار منخفض القيمة.
- تدرج المجموعة دفعات الإيجار المرتبطة بهذه العقود كمصروف على أساس القسط الثابت على مدى فترة الإيجار.

### ٨-٢. مبيعات الأعمال

يتم استخدام طريقة الاستحواذ المحاسبية لحساب تجميعات الأعمال، بصرف النظر عما إذا كان قد تم الاستحواذ على أدوات حقوق المساهمين أو غيرها من الأصول أم لا، تشتمل المبالغ المحولة عن الاستحواذ على شركة تابعة على الآتي:

- القيم العادلة للأصول المحولة.
- الالتزامات المتكبدة للمالكين السابقين للأعمال المستحوذ عليها.
- حصة حقوق المساهمين التي تصدرها المجموعة.
- القيمة العادلة للأصول أو الالتزامات الناتجة عن ترتيبات مبالغ عرضية.
- القيمة العادلة لأي حصة حقوق مساهمين موجودة مسبقاً في الشركة التابعة.

تقاس الأصول القابلة للتحديد المستحوذ عليها والالتزامات العرضية المفترضة عند تجميع الأعمال، مع استثناءات محدودة، مبدئياً بالقيمة العادلة في تاريخ الاستحواذ. تدرج المجموعة أي حقوق غير مسيطرة في المنشأة المستحوذ عليها على أساس الاستحواذ إما بالقيمة العادلة أو الحصة المتناسبة للحقوق غير المسيطرة للمبالغ المدرجة لصالح الأصول القابلة للتحديد للمنشأة المستحوذ عليها.

تدرج التكاليف المتعلقة بالاستحواذ ضمن المصروفات عند تكبدها.

# إيضاحات حول القوائم المالية للشركة الأم والمجموعة للسنة المنتهية في ٣١ ديسمبر ٢٠٢٥ (تابع)

## ٢. ملخص السياسات المحاسبية الجوهرية (تابع)

### ٨-٢ مبيعات الأعمال (تابع)

إن الزيادة في:

• المقابل المحول.

• قيمة الحقوق غير المسيطرة في المنشأة التي تم الاستحواذ عليها،

• والقيمة العادلة في تاريخ الاستحواذ لأي حقوق مساهمين سابقة في المنشأة التي تم الاستحواذ عليها على القيمة العادلة لصافي الأصول القابلة للتحديد التي تم الاستحواذ عليها يتم تسجيلها كشهرة. إذا كانت هذه المبالغ أقل من القيمة العادلة لصافي أصول الشركة المستحوذ عليها القابلة للتحديد، يدرج الفرق مباشرة في الربح أو الخسارة كربح من صفقة شراء

حيثما يتم تأجيل سداد أي جزء من المقابل النقدي، يتم تخفيض المبالغ مستحقة الدفع مستقبلاً إلى قيمها الحالية كما في تاريخ تحويل المعاملة. ويمثل معدل التخفيض المستخدم معدل الاقتراض الإضافي للمنشأة؛ كونه المعدل الذي يمكن به الحصول على قروض مماثلة من الممولين المستقلين تحت شروط وأحكام مماثلة.

يتم تصنيف المقابل العرضي إما كحقوق مساهمين أو التزامات مالية. يتم إعادة قياس المبالغ المصنفة كالتزامات مالية لاحقاً بالقيمة العادلة، مع إدراج التغييرات في القيمة العادلة في الربح أو الخسارة.

إذا تم تحقيق تجميع الأعمال على مراحل، يعاد قياس القيمة الدفترية بتاريخ الاستحواذ لحقوق المساهمين، التي كانت الشركة المستحوذة تحتفظ بها سابقاً في الشركة المستحوذ عليها، بالقيمة العادلة في تاريخ الاستحواذ. تدرج أي أرباح أو خسائر ناشئة من إعادة القياس في الربح أو الخسارة.

### ٩-٢ الانخفاض في قيمة الأصول غير المالية

تخضع الشهرة والأصول غير الملموسة التي لها أعمار إنتاجية غير محددة للإهلاك ويتم اختبارها سنوياً من أجل تحديد انخفاض القيمة، أو بشكل متكرر في حال وقوع أحداث أو تغييرات في الظروف تدل بأنه يمكن أن تنخفض قيمتها. وتتم مراجعة الأصول الأخرى لتحديد انخفاض القيمة عندما تشير الأحداث أو التغييرات في الظروف إلى عدم قابلية استرداد القيمة الدفترية. وتدرج خسارة انخفاض القيمة للمبلغ الذي تتجاوز به القيمة الدفترية للأصل المبلغ القابل للاسترداد. ويمثل المبلغ القابل للاسترداد القيمة العادلة للأصل ناقصاً تكاليف الاستبعاد أو قيمته المستخدمة، أيهما أعلى. ولأغراض تقييم الانخفاض في القيمة، يتم تجميع الأصول حسب أدنى المستويات التي لها تدفقات نقدية منفصلة والتي تعد مستقلة بشكل كبير عن التدفقات النقدية الواردة من الأصول الأخرى أو مجموعات الأصول (وحدات مولدة للنقد). ويتم فحص الأصول غير المالية، ما عدا الشهرة، التي انخفضت قيمتها لتحديد عكس انخفاض القيمة المحتمل في نهاية كل فترة تقرير.

### ١٠-٢ نقد وما يماثل النقد

لفرض العرض في قائمة التدفقات النقدية، يشتمل النقد وما يماثل النقد على النقد في الصناديق والودائع تحت الطلب المحتفظ بها لدى المؤسسات المالية والاستثمارات قصيرة الأجل الأخرى التي تستحق خلال ثلاثة أشهر أو أقل والتي يمكن تحويلها بسهولة إلى مبالغ نقدية محددة، والتي تخضع لمخاطر غير جوهرية للتغيرات في القيمة، والسحوبات على المكشوف. تظهر السحوبات على المكشوف ضمن بند الاقتراضات في الالتزامات الجارية في قائمة المركز المالي.

### ١١-٢ مديونيات تجارية

تدرج المديونيات التجارية ميدئياً بالقيمة العادلة وتقاس لاحقاً بالتكلفة المهلكة باستخدام طريقة معدل الفائدة الفعلي ناقصاً مخصص الخسائر الائتمانية المتوقعة. انظر الإيضاح رقم ١٦-١ لمزيد من المعلومات حول محاسبة المجموعة عن المديونيات التجارية والإيضاح رقم ١-٤ (ب) للحصول على وصف لسياسات الانخفاض في القيمة بالمجموعة.

# إيضاحات حول القوائم المالية للشركة الأم والمجموعة للسنة المنتهية في ٣١ ديسمبر ٢٠٢٥ (تابع)

## ٢. ملخص السياسات المحاسبية الجوهرية (تابع)

### ١٢-٢ المخزون

يظهر المخزون بالتكلفة أو صافي القيمة البيعية، أيهما أقل، حيث يمثل صافي القيمة البيعية سعر البيع التقديري، ناقصاً أي تكاليف مقدرة لإتمام العمل ومصروفات البيع المقدرة. تشمل تكلفة المواد الخام سعر الشراء وتكاليف التوصليل وغيرها من المصروفات المباشرة المتكبدة في سبيل الوصول بالمخزون إلى مكانه ووضع الحالين. تشمل تكلفة البضائع الجاهزة على حصة مناسبة من النفقات العامة للإنتاج بناءً على الطاقة التشغيلية العادية. يتم تخصيص التكاليف باستخدام طريقة المتوسط المرجح للتكلفة.

تتمثل تكلفة المواد الخام في سعر البضائع والمصروفات المباشرة ذات العلاقة. وتتمثل تكلفة البضائع الجاهزة في تكلفة المواد الخام والعمالة المباشرة والنفقات العامة الأخرى ذات الصلة. كما تتمثل تكلفة الأعمال قيد التنفيذ في حصة من تكلفة المواد الخام والعمالة المباشرة والنفقات العامة الأخرى ذات الصلة. يتم تقييم البضائع الجاهزة والأعمال قيد التنفيذ حسب التكاليف القياسية أي الاستخدام القياسي والنفقات العامة القياسية. في حال وجود أي تباين جوهري في الأرقام الفعلية، يتم التعامل معه وفقاً لتقييم المخزون.

يتم التحقق من كميات المخزون من خلال عمليات الجرد الفعلي الدورية للمخزون. يتم التحقيق في أي عجز أو خسارة أو نقص في المخزون يتم اكتشافه أثناء عملية التحقق الفعلي وتعديله في الفترة التي يتم تحديده فيها. وفي حال اعتُبر هذا العجز غير طبيعي، يتم تحميله على قائمة الربح أو الخسارة. وإذا كان العجز يتعلق بخسائر المناولة أو المعالجة العادية، يتم إدراجه ضمن تكلفة المخزون وفقاً لسياسة تكاليف المخزون لدى المجموعة.

### ١٣-٢ الأصول المالية

(١). التصنيف

تصف المجموعة أصولها المالية ضمن فئات القياس التالية:

- تلك التي سيتم قياسها لاحقاً بالقيمة العادلة (إما من خلال الدخل الشامل الآخر أو من خلال الربح أو الخسارة).
- تلك التي سيتم قياسها بالتكلفة المهلكة.

يعتمد التصنيف على نموذج أعمال المنشأة لإدارة الأصول المالية والأحكام التعاقدية للتدفقات النقدية.

بالنسبة للأصول التي تقاس بالقيمة العادلة، سيتم تسجيل الأرباح والخسائر إما في الربح أو الخسارة أو الدخل الشامل الآخر. بالنسبة للاستثمارات في أدوات حقوق المساهمين غير المحتفظ بها للمتاجرة، سوف يعتمد ذلك على ما إذا كانت المجموعة قد اتخذت خياراً نهائياً عند الإدراج المبدئي لعرض التغييرات اللاحقة في القيمة العادلة في الدخل الشامل الآخر.

تقوم المجموعة بإعادة تصنيف أدوات الدين عندما يتغير نموذج أعمالها لإدارة تلك الأصول.

(٢) الإدراج وإلغاء الإدراج

يتم إدراج المشتريات والمبيعات العادية للأصول المالية في تاريخ المتاجرة، وهو التاريخ الذي ترتبط فيه المجموعة بشراء أو بيع الأصل. يلغى إدراج الأصول المالية عند انتهاء حقوق استلام التدفقات النقدية من الأصول المالية أو إذا تم تحويلها وحولت المجموعة كافة مخاطر ومنافع الملكية الجوهرية.

(٣) القياس

عند الإدراج المبدئي، تقيس المجموعة الأصل المالي بقيمته العادلة مضافاً إليه، في حالة الأصول المالية التي ليست بالقيمة العادلة من خلال الربح أو الخسارة، تكاليف المعاملة المنسوبة مباشرة إلى الاستحواذ على الأصل المالي. وتدرج تكاليف المعاملة للأصول المالية بالقيمة العادلة من خلال الربح أو الخسارة ضمن المصروفات في الربح أو الخسارة.

# إيضاحات حول القوائم المالية للشركة الأم والمجموعة للسنة المنتهية في ٣١ ديسمبر ٢٠٢٥ (تابع)

## ٢. ملخص السياسات المحاسبية الجوهرية (تابع)

### ١٣-٢ الأصول المالية (تابع)

يتم أخذ الأصول المالية ذات المشتقات الضمنية في مجملها بعين الاعتبار عند تحديد ما إذا كانت التدفقات النقدية هي دفعات حصرية للمبالغ الأصلية والفائدة.

أدوات الدين

يعتمد القياس اللاحق لأدوات الدين على نموذج أعمال المجموعة لإدارة الأصول وخصائص التدفقات النقدية للأصل. هناك ثلاث فئات للقياس تقوم فيها المجموعة بتصنيف أدوات الدين الخاصة بها:

- التكلفة المهلكة: يتم قياس الأصول المحتفظ بها لتحصيل التدفقات النقدية التعاقدية، حيث تمثل هذه التدفقات النقدية دفعات حصرية للمبالغ الأصلية والفائدة، بالتكلفة المهلكة. يتم إدراج إيرادات الفائدة من هذه الأصول المالية في إيرادات التمويل باستخدام طريقة معدل الفائدة الفعلي. يتم إدراج أي ربح أو خسارة من إلغاء الإدراج مباشرة في الربح أو الخسارة ويتم عرضها في «الأرباح/ (الخسائر) الأخرى» بالإضافة إلى أرباح وخسائر صرف العملات الأجنبية. ويتم عرض خسائر انخفاض القيمة كبنء منفصل في قائمة الربح أو الخسارة.

أدوات حقوق المساهمين

تقوم المجموعة لاحقاً بقياس كافة الاستثمارات في حقوق المساهمين بالقيمة العادلة. وعندما تختار الإدارة عرض أرباح وخسائر القيمة العادلة من الاستثمارات في حقوق المساهمين في الدخل الشامل الآخر، لا يوجد إعادة تصنيف لاحق لأرباح وخسائر القيمة العادلة إلى الربح أو الخسارة بعد إلغاء إدراج الاستثمار. يستمر إدراج توزيعات الأرباح من هذه الاستثمارات في الربح أو الخسارة ضمن الإيرادات الأخرى عندما ينشأ حق المجموعة في استلام الدفعات.

يتم إدراج التغييرات في القيمة العادلة للأصول المالية بالقيمة العادلة من خلال الربح أو الخسارة ضمن «الأرباح/ (الخسائر) الأخرى» في قائمة الربح أو الخسارة كما ينطبق.

إيرادات توزيعات الأرباح

تُدرج إيرادات توزيعات الأرباح عند نشوء الحق في استلام الدفعات.

(٤) انخفاض القيمة

تقوم المجموعة بتقييم الخسائر الائتمانية المتوقعة المرتبطة بأدوات الدين المحملة بالتكلفة المهلكة وبالقيمة العادلة من خلال الدخل الشامل الآخر على أساس قائم على النظرة المستقبلية. تعتمد منهجية انخفاض القيمة المطبقة على ما إذا كانت هناك زيادة جوهرية في مخاطر الائتمان.

بالنسبة للمديونيات التجارية، تطبق المجموعة النهج المبسط المسموح به بموجب معيار التقارير المالية الدولي رقم ٩ والذي يتطلب إدراج الخسائر المتوقعة على مدى العمر منذ الإدراج المبدئي للمديونيات، انظر الإيضاح رقم ٤ (ب) لمزيد من التفاصيل.

### ١٤-٢ ممتلكات وآلات ومعدات

اعتباراً من ٣١ ديسمبر ٢٠٢٤، قامت المجموعة بتغيير سياستها المحاسبية المتعلقة بقياس الأراضي والمباني والأعمال المدنية والآلات والماكينات ومركبات ومعدات وأدوات المصنع من نموذج التكلفة إلى نموذج إعادة التقييم، وفقاً لمعيار المحاسبة الدولي رقم ١٦ - الممتلكات والآلات والمعدات. يطبق هذا التغيير في السياسة المحاسبية بأثر مستقبلي وفقاً لمعيار المحاسبة الدولي رقم ٨ - السياسات المحاسبية والتغيرات في التقديرات المحاسبية والأخطاء، وتتم المحاسبة عنه على أنه إعادة تقييم في الفترة الحالية.

# إيضاحات حول القوائم المالية للشركة الأم والمجموعة للسنة المنتهية في ٣١ ديسمبر ٢٠٢٥ (تابع)

## ٢. ملخص السياسات المحاسبية الجوهرية (تابع)

### ١٤-٢ ممتلكات وآلات ومعدات (تابع)

يتم عرض فئات الممتلكات والآلات والمعدات أعلاه بالقيمة التي يحددها خبير تقييم مستقل محترف على أساس السوق المفتوح، ناقصاً الاستهلاك المتراكم منذ تاريخ آخر إعادة تقييم. عند تعديل القيمة الدفترية للأصل عند إعادة التقييم، تطبق المجموعة نهج «الصافي» حيث تحذف الاستهلاك المتراكم مقابل القيمة الدفترية للأصل ثم تعيد تقييم صافي القيمة الدفترية. ويتم إجراء عمليات إعادة التقييم كل ثلاث إلى خمس سنوات للتأكد من أن القيمة الدفترية لا تختلف جوهرياً عن القيمة التي سيتم تحديدها باستخدام القيمة العادلة في نهاية فترة التقرير. ويتم استهلاك مبالغ إعادة التقييم للأصول الفردية على مدى الأعمار الإنتاجية المتبقية المقدرة بمدة تتراوح بين ثلاث وخمس سنوات من تاريخ إعادة التقييم.

يتم تسجيل الزيادات في القيمة الدفترية الناشئة عن إعادة التقييم في الدخل الشامل الآخر مع زيادة فائض إعادة التقييم في حقوق المساهمين. أما الانخفاض الذي يعوض زيادات سابقة لنفس الأصل، فيتم إدراجه في الدخل الشامل الآخر ويؤدي إلى خفض فائض إعادة التقييم المدرج سابقاً ضمن حقوق المساهمين، في حين تحمّل جميع الانخفاضات الأخرى على الربح أو الخسارة خلال السنة. وفي كل سنة، يتم إعادة تصنيف الفرق بين الاستهلاك المحتسب على أساس القيمة الدفترية المعاد تقييمها للأصل المحمل على الربح أو الخسارة والاستهلاك المحتسب على أساس التكلفة الأصلية للأصل، بعد خصم الضريبة، من فائض إعادة تقييم الممتلكات والآلات والمعدات إلى الأرباح المحتجزة. يتم تحويل احتياطي إعادة التقييم للأراضي المدرجة في حقوق المساهمين مباشرة إلى الأرباح المحتجزة عندما يتم تحقيق فائض إعادة التقييم عند استبعاد الأصل.

تستمر باقي فئات الأصول، بما في ذلك المركبات والأثاث والتراكيب والمعدات المكتبية في القياس بالتكلفة ناقصاً الاستهلاك المتراكم والانخفاض المتراكم في القيمة، باستثناء الأعمال الرأسمالية قيد التنفيذ التي تُدرج بالتكلفة ناقصاً خسائر الانخفاض في القيمة.

عندما يكون لأجزاء أحد بنود الممتلكات والآلات والمعدات أعمار إنتاجية مختلفة، يتم احتسابها كبنود منفصلة (مكونات رئيسية) للممتلكات والآلات والمعدات.

يتم رسملة تكلفة استبدال جزء من أحد بنود الممتلكات والآلات والمعدات بالقيمة الدفترية للبند عندما يكون من المحتمل أن تتدفق المنافع الاقتصادية المستقبلية المرتبطة بالجزء إلى المجموعة ويمكن قياس تكلفة الجزء بشكل موثوق. يتم إلغاء إدراج القيمة الدفترية للجزء المستبدل. ويتم إدراج التكاليف اليومية الخاصة بخدمات الممتلكات والآلات والمعدات في قائمة الدخل الشامل المنفصلة والمجموعة عند تكبدها.

يتم احتساب الاستهلاك لشطب تكلفة بنود الممتلكات والآلات والمعدات أو المبالغ المعاد تقييمها لتلك البنود، ناقصاً القيم المتبقية المقدرة باستخدام طريقة القسط الثابت على مدى أعمارها الإنتاجية المقدرة، ويتم إدراجها بشكل عام في قائمة الدخل الشامل المنفصلة والمجموعة. ولا يتم استهلاك الأراضي.

فيما يلي الأعمار الإنتاجية المقدرة للممتلكات والآلات والمعدات للفترات الحالية وفترات المقارنة:

السنوات	
٣٥ - ٥	مبان وأعمال مدنية
٣٢	آلات وماكينات
٥	مركبات
٥	أثاث وتركيبات
٥	معدات مكتبية
٥ - ٣	مركبات ومعدات وأدوات المصنع

# إيضاحات حول القوائم المالية للشركة الأم والمجموعة للسنة المنتهية في ٣١ ديسمبر ٢٠٢٥ (تابع)

## ٢. ملخص السياسات المحاسبية الجوهرية (تابع)

### ١٤-٢ ممتلكات وآلات ومعدات (تابع)

يتم إعادة تقييم طرق الاستهلاك والأعمار الإنتاجية والقيم المتبقية في تاريخ كل تقرير. ويتم تحديد الأرباح أو الخسائر الناتجة عن استبعاد بند من الممتلكات والآلات والمعدات من خلال مقارنة المتحصلات الناتجة عن الاستبعاد بالقيمة الدفترية للممتلكات والآلات والمعدات.

تتم مراجعة طرق الاستهلاك والأعمار الإنتاجية والأعمار المتبقية بتاريخ كل تقرير وتعديل عندما يكون ذلك ملائماً.

أعمال رأسمالية قيد التنفيذ

تمثل الأعمال الرأسمالية قيد التنفيذ الهياكل والمنشآت قيد الإنشاء وتدرج بالتكلفة. يتضمن ذلك تكلفة الإنشاءات والمعدات والتكاليف المباشرة الأخرى. ولا يتم استهلاك الأعمال الرأسمالية قيد التنفيذ حتى يحين الوقت الذي تتوفر فيه الأصول ذات الصلة للاستخدام المقصود.

### ١٥-٢ أصول الاستكشاف والتقييم

الإدراج

يتم شطب جميع التكاليف المتكبدة قبل الحصول على الحق القانوني في تنفيذ أنشطة الاستكشاف والتقييم في أي مشروع عند تكبدها. وبعد منح حق التنقيب، يتم تحميل التكاليف الإدارية العامة والنفقات الإضافية المنسوبة مباشرة إلى أنشطة الاستكشاف والتقييم ضمن المصروفات، ويتم رسملة جميع التكاليف الأخرى وتسجيلها بالتكلفة عند الإدراج المبدئي.

التصنيف والقياس

تدرج المصروفات التالية في القياس المبدئي واللاحق لأصول الاستكشاف والتقييم:

- الحصول على حقوق الاستكشاف
- الدراسات الطبوغرافية أو الجيولوجية أو الجيوكيميائية أو الجغرافية
- الحفر الاستكشافي
- حفر الخنادق
- أخذ العينات
- الأنشطة المتعلقة بتقييم كل من الجدوى الفنية والجدوى الاقتصادية لاستخراج المعادن
- تكاليف الموظفين المعنيين بالاستكشاف
- المعدات والبنية التحتية
- التكاليف الإدارية الأخرى

تُصنف تكاليف الاستكشاف والتقييم التي تم رسملتها ضمن الأصول الملموسة أو غير الملموسة حسب طبيعة الأصل المستحوذ عليه، ويُطبق هذا التصنيف بشكل متسق.

تُصنف الأصول الملموسة لاحقاً ضمن الممتلكات والآلات والمعدات وتدرج بالتكلفة ناقصاً الاستهلاك.

تُدرج الأصول غير الملموسة لاحقاً بالتكلفة ويتم إهلاكها وصولاً إلى قيمتها المتبقية على مدى عمرها الإنتاجي الاقتصادي.

الانخفاض في القيمة

# إيضاحات حول القوائم المالية للشركة الأم والمجموعة للجنة المنتهية في ٣١ ديسمبر ٢٠٢٥ (تابع)

## ٢. ملخص السياسات المحاسبية الجوهرية (تابع)

### ١٥-٢ أصول الاستكشاف والتقييم (تابع)

نظرًا لأن أصول مصروفات الاستكشاف والتقييم المرسمة غير متاحة للاستخدام، فلا يتم استهلاكها.

وفقًا لطريقة التكلفة الشاملة المحاسبية المتعلقة بتكاليف الاستكشاف والتقييم، يتم رسمة هذه التكاليف في صورة أصول غير ملموسة ويتم تقييمها لتحري الانخفاض في القيمة على أساس الامتياز استنادًا إلى مؤشرات الانخفاض في القيمة وفقًا لمعيار التقارير المالية الدولي رقم ٦ «استكشاف وتقييم الموارد المعدنية».

يتم رصد جميع مصروفات الاستكشاف والتقييم المرسمة للتحقق من وجود مؤشرات الانخفاض في القيمة وفقًا لمعيار التقارير المالية الدولي رقم ٦.

### ١٦-٢ أصول غير ملموسة

الشهرة

تدرج الشهرة من الاستحواذ على شركة تابعة في الأصول غير الملموسة. لا يتم إهلاك الشهرة ولكن يتم اختبارها لتحري الانخفاض في قيمتها سنويًا أو بشكل أكثر تكرارًا إذا كانت الأحداث أو التغيرات في الظروف تشير إلى احتمالية انخفاض قيمتها، وتدرج بالتكلفة ناقصًا خسائر الانخفاض في القيمة المتراكمة. وتشتمل أرباح وخسائر استبعاد منشأة على القيمة الدفترية للشهرة المتعلقة بالمنشأة المبيعة. لا يمكن عكس الشهرة بعد حدوث الانخفاض في قيمتها، ويُرجى الرجوع إلى الإيضاح رقم ٩-٢ للحصول على مزيد من التفاصيل.

يتم تخصيص الشهرة إلى الوحدات المولدة للنقد لغرض اختبار انخفاض القيمة. ويتم إجراء التخصيص للوحدات المولدة للنقد أو مجموعات الوحدات المولدة للنقد التي يتوقع أن تستفيد من عملية التجميع التي نشأت عنها الشهرة. يتم تحديد الوحدات أو مجموعات الوحدات عند أقل مستوى يتم فيه مراقبة الشهرة للأغراض الإدارية الداخلية، وهو قطاعات التشغيل.

### ١٧-٢ الالتزامات المالية

التصنيف والقياس اللاحق

تتضمن الالتزامات المالية للشركة الدائيات التجارية والأخرى والقرض من شركة تابعة والالتزامات الإيجار والاقتراضات طويلة وقصيرة الأجل التي يتم قياسها بالتكلفة المهلكة.

يتم قياس الالتزامات المالية مبدئيًا بالقيمة العادلة ويتم تعديلها بتكاليف المعاملة، إن لزم الأمر، ما لم تصنف الشركة الالتزام المالي بالقيمة العادلة من خلال الربح أو الخسارة. ويتم قياس الالتزامات المالية لاحقًا بالتكلفة المهلكة باستخدام طريقة الفائدة الفعلية، باستثناء المشتقات والالتزامات المالية المصنفة بالقيمة العادلة من خلال الربح أو الخسارة، والتي يتم تسجيلها لاحقًا بالقيمة العادلة مع إدراج الأرباح أو الخسائر في الربح أو الخسارة.

يتم إدراج جميع الرسوم المتعلقة بالفوائد، إن وجدت، والتغيرات في القيمة العادلة للأداة التي يتم تسجيلها في قائمة الدخل الشامل ضمن بنود «تكاليف التمويل» أو «إيرادات التمويل».

### ١٨-٢ الدائيات التجارية والأخرى

تمثل الدائيات التجارية والأخرى الالتزامات غير المدفوعة عن البضائع والخدمات المقدمة إلى الشركة الأم والمجموعة قبل نهاية فترة التقرير. وهذه المبالغ غير مضمونة. يتم عرض الدائيات التجارية والأخرى كالتزامات جارية ما لم يتم السداد خلال ١٢ شهرًا بعد فترة التقرير. ويتم إدراجها مبدئيًا بالقيمة العادلة وتقاس لاحقًا بالتكلفة المهلكة باستخدام طريقة الفائدة الفعلية.

# إيضاحات حول القوائم المالية للشركة الأم والمجموعة للسنة المنتهية في ٣١ ديسمبر ٢٠٢٥ (تابع)

## ٢. ملخص السياسات المحاسبية الجوهرية (تابع)

### ١٩-٢ الاقتراضات

تُدرج الاقتراضات مبدئياً بالقيمة العادلة ناقصاً تكاليف المعاملة المتكبدة، ثم تُدرج لاحقاً بالتكلفة المهلكة، ويتم إدراج أي فرق بين المتحصلات (بالصافي من تكاليف المعاملات) وقيمة الاسترداد في الربح أو الخسارة على مدى فترة الاقتراضات باستخدام طريقة معدل الفائدة الفعلي. تُدرج الرسوم المدفوعة لإنشاء تسهيلات القرض كتكاليف معاملات للقرض إذا أصبح سحب بعض أو كل التسهيلات أمراً محتملاً. في هذه الحالة، تؤجل الرسوم حتى يحدث السحب. وعندما لا يكون هناك دليل على أنّ سحب بعض أو كل التسهيلات أمر محتمل، تتم رسمة الرسوم كمبالغ مدفوعة مقدماً لخدمات السيولة وتهلك على مدى فترة التسهيلات المتعلقة بها.

### ٢٠-٢ تكاليف الاقتراض

تتم رسمة تكاليف الاقتراض العامة والمحددة المنسوبة مباشرة إلى استحواذ أو إنشاء أو إنتاج أصول مؤهلة خلال الفترة الزمنية المطلوبة لإنجاز وإعداد الأصل للبيع أو الاستخدام المقصود. الأصول المؤهلة هي الأصول التي تتطلب بالضرورة فترة طويلة لتصبح جاهزة للاستخدام أو البيع المقصود منها.

تُخصم إيرادات الاستثمار المكتسبة من الاستثمار المؤقت لاقتراضات محدّدة، لحين صرفها على الأصول المؤهلة، من تكاليف الاقتراض المؤهلة للرسملة.

تُدرج تكاليف الاقتراض الأخرى كمصروفات في الفترة التي تتكبد فيها.

### ٢١-٢ تعديل الالتزامات المالية

تتعامل المجموعة مع إلغاء إدراج الالتزام المالي الأصلي وإدراج التزام مالي جديد إذا أعادت هيكلة التزامها المالي أو جزء منه مع المقرض الحالي بشروط مختلفة جوهرية. ومن أجل تحديد ما إذا كان التعديل جوهرية، تنظر الشركة في الخصائص النوعية للتعديل المعني.

### ٢٢-٢ مخصصات

يتم إدراج المخصصات عندما يكون لدى الشركة الأم والمجموعة التزام قانوني أو استدلاي حالي نتيجة لحدث سابق ويكون من المحتمل أن يتطلب الأمر تدفقاً خارجياً للموارد لسداد الالتزام وتم تقدير المبالغ بشكل موثوق. وإذا كان الأثر جوهرية، يتم تحديد المخصصات عن طريق خصم التدفقات النقدية المستقبلية المتوقعة حسب معدل يعكس التقييمات السوقية الحالية للقيمة الزمنية للنقود، والمخاطر المحددة للالتزامات، عندما يكون ذلك ملائماً.

وفي الحالات التي يكون فيها عدد من الالتزامات المماثلة، يتم تحديد احتمالية لزوم التدفق الخارجي لإجراء التسوية بالأخذ بعين الاعتبار فئة الالتزامات ككل. يتم إدراج المخصص حتى لو كانت احتمالية التدفق الخارجي فيما يتعلق بأي بند مضمن في نفس فئة الالتزامات ضئيلة.

### ٢٣-٢ مخصص مكافآت نهاية الخدمة للموظفين ومستحقات الإجازات

تستحق مكافآت نهاية الخدمة وفقاً لشروط تعاقد الموظفين مع الشركة في تاريخ التقرير مع مراعاة متطلبات قانون العمل العُماني لسنة ٢٠٢٣ وتعديلاته ووفقاً لمعيار المحاسبة الدولي رقم ١٩ «مكافآت الموظفين». تُدرج مستحقات الإجازة السنوية وبدل تذاكر السفر للموظفين عند استحقاقها، ويتم تكوين استحقاق عن الالتزام المقدر الناشئ مقابل الخدمات المقدمة من قبل الموظفين حتى تاريخ التقرير. تُدرج هذه المستحقات ضمن الالتزامات الجارية بينما يتم الإفصاح عن المخصص المتعلق بمكافآت نهاية الخدمة كالتزام غير جاري. ويتم احتساب الالتزام باستخدام طريقة الوحدة الائتمانية المتوقعة.

تدرج المساهمات في خطة تقاعد ذات مساهمات محددة وتأمين المخاطر المهنية بالنسبة للموظفين العُمانيين وفقاً لقانون الحماية الاجتماعية لسنة ٢٠٢٤ كمصروف في قائمة الدخل الشامل عند تكبدها.

# إيضاحات حول القوائم المالية للشركة الأم والمجموعة للسنة المنتهية في ٣١ ديسمبر ٢٠٢٥ (تابع)

## ٢٤-٢ توزيعات الأرباح

يوصي مجلس الإدارة المساهمين بتوزيعات الأرباح المقترح دفعها من الأرباح المحتجزة للشركة الأم. يأخذ مجلس الإدارة في الاعتبار المقاييس المناسبة التي تتضمن متطلبات قانون الشركات التجارية في سلطنة عُمان، والتوجيهات المعنية الأخرى الصادرة عن هيئة الخدمات المالية عند التوصية بتوزيعات الأرباح. ويتم إدراج توزيعات الأرباح كالتزام عند الإعلان عنها والموافقة عليها من قبل المساهمين.

يحق لحاملي الأسهم العادية في الشركات التابعة الحصول على توزيعات أرباح عندما يتم الإعلان عنها وفقاً للقوانين واللوائح المحلية المعمول بها. ويحق للمساهمين العاديين الحصول على صوت واحد لكل سهم في اجتماعات الشركات المعنية. يتم إدراج توزيعات الأرباح كالتزام عند الإعلان عنها والموافقة عليها من قبل الهيئة التنظيمية المختصة وفقاً للمتطلبات القانونية ذات الصلة.

## ٢٥-٢ مكافآت أعضاء مجلس الإدارة

تقوم الشركة بتطبيق قانون الشركات التجارية لسنة ٢٠١٩، وأحدث التوجيهات المعنية الأخرى الصادرة عن هيئة الخدمات المالية فيما يتعلق بتحديد قيمة مكافآت أعضاء مجلس الإدارة. ويتم تحميل مكافآت أعضاء مجلس الإدارة ضمن قائمة الدخل الشامل في السنة التي ترتبط بها.

## ٢٦-٢ إيرادات ومصروفات الفوائد

تحتسب إيرادات ومصروفات الفوائد على أساس الاستحقاق باستخدام طريقة الفائدة الفعلية.

## ٢٧-٢ ربحية السهم الواحد

(١) ربحية السهم الواحد الأساسية

يتم احتساب ربحية السهم الواحد الأساسية بقسمة:

- الربح المنسوب لمالكي الشركة، باستثناء أي تكاليف حقوق المساهمين بخلاف الأسهم العادية على
- المتوسط المرجح لعدد الأسهم العادية القائمة خلال السنة المالية، المعدل لعناصر المكافآت في الأسهم العادية المصدرة خلال السنة.

(٢) ربحية السهم الواحد المعدلة

تعديل ربحية السهم الواحد المعدلة الأرقام المستخدمة في تحديد ربحية السهم الواحد الأساسية لتأخذ في عين الاعتبار:

- تأثير الفوائد وتكاليف التمويل الأخرى المرتبطة بالأسهم العادية المحتملة المعدلة بعد خصم ضريبة الدخل.
- المتوسط المرجح لعدد الأسهم العادية الإضافية التي قد يمكن أن تكون قائمة بافتراض تحويل جميع الأسهم العادية المحتملة المعدلة.

(٣) صافي الأصول للسهم الواحد

يتم احتساب صافي الأصول للسهم الواحد بقسمة صافي الأصول المنسوبة إلى حملة الأسهم العادية للشركة الأم على المتوسط المرجح لعدد الأسهم العادية القائمة خلال السنة.

# إيضاحات حول القوائم المالية للشركة الأم والمجموعة للسنة المنتهية في ٣١ ديسمبر ٢٠٢٥ (تابع)

## ٣. التقديرات والاجتهادات الهامة

يتطلب إعداد هذه القوائم المالية استخدام التقديرات المحاسبية، والتي من المرجح أن تختلف عن النتائج الفعلية بطبيعتها. كما يتعين على الإدارة ممارسة الاجتهاد في تطبيق السياسات المحاسبية للمجموعة.

يقدم هذا الإيضاح لمحة عامة عن المجالات التي تنطوي على درجة عالية من الاجتهاد أو التعقيد والبنود التي من المرجح أن يتم تعديلها بشكل كبير بسبب النتائج النهائية التي تختلف عن التقديرات والافتراضات التي تم وضعها. يتم إدراج المعلومات التفصيلية حول كل من هذه التقديرات والاجتهادات في الإيضاحات الأخرى مع المعلومات حول أساس احتساب كل بند متأثر في القوائم المالية. بالإضافة إلى ذلك، يشرح هذا الإيضاح أيضًا الحالات التي حدثت فيها تعديلات فعلية هذه السنة نتيجة حدوث خطأ وتغييرات في التقديرات السابقة.

فيما يلي المجالات التي تتضمن التقديرات والاجتهادات الجوهرية:

- افتراضات مبدأ الاستمرارية - إيضاح ١-٢ (ج)
  - الأعمار الإنتاجية للممتلكات والآلات والمعدات
- يتم احتساب الاستهلاك لتوزيع تكلفة الأصول ناقصاً القيمة المتبقية على مدى أعمارها الإنتاجية المقدرة. ويتم احتساب الأعمار الإنتاجية المقدرة وفقاً لتقييم الإدارة بناءً على عدة عوامل منها الدورات التشغيلية وبرامج الصيانة والتآكل والتلف الطبيعيين وذلك باستخدام أفضل التقديرات.

- مخصص الخسائر الائتمانية المتوقعة

تستخدم المجموعة مصفوفة مخصصات لحساب الخسائر الائتمانية المتوقعة للمديونيات التجارية. وتستند مصفوفة المخصصات مبدئياً إلى معدلات العجز التاريخية الملحوظة للمجموعة. تقوم المجموعة بمعايرة المصفوفة لتعديل تجربة خسارة الائتمان التاريخية بالمعلومات التطلعية. وبتاريخ كل تقرير، يتم تحديث معدلات العجز السابقة الملحوظة، ويتم تحليل التغييرات في التقديرات التطلعية، ويتم استخدامها إذا ثبتت ملاءمتها وأهميتها.

قد لا تمثل تجربة خسارة الائتمان التاريخية للمجموعة والظروف الاقتصادية المتوقعة مؤشرات على العجز الفعلي للعملاء في المستقبل.

- الشهرة والاستثمار في الشركات التابعة والشركات الشقيقة

تتبع الإدارة التوجيهات المنصوص عليها في معيار المحاسبة الدولي رقم ٣٦ لتحديد متى تنخفض قيمة الاستثمار في الشركة التابعة والشركة الشقيقة. ويتطلب هذا التحديد اجتهادات جوهرية، وعند إجراء هذه الاجتهادات، تقوم الإدارة بتقييم، من بين عوامل أخرى، القيمة الدفترية لصافي أصول المنشأة والقدرة المالية للشركة المستثمر بها وتطلعات العمل قصيرة الأجل لها، متضمنة عوامل مثل أداء مجال العمل والقطاع، والتغييرات في التقنية والتدفقات النقدية التشغيلية والتمويلية. يجري مجلس الإدارة تقييماً سنوياً حول ما إذا كانت الشهرة والاستثمارات في الشركات التابعة والشركات الشقيقة قد تعرضت لأي انخفاض في القيمة وفقاً لمعيار المحاسبة الدولي رقم ٣٦ «انخفاض قيمة الأصول» والذي يتطلب استخدام التقديرات.

- انخفاض قيمة مناجم الحجر الجيري

إن مناجم الحجر الجيري، المدرجة في بند الممتلكات والآلات والمعدات، يتم فحصها لتحري الانخفاض في القيمة عندما يكون هناك مؤشر على الانخفاض في القيمة. يتطلب فحص انخفاض القيمة لهذه المناجم من الإدارة تقدير سعة هذه المناجم من الحجر الجيري ومبالغها القابلة للاسترداد. وعلى هذا النحو، يتم رصد مخصص لانخفاض القيمة عندما تكون القيمة الحالية الصافية و/أو القيمة القابلة للاسترداد أقل من القيمة الدفترية استناداً إلى أفضل تقديرات الإدارة.

- انخفاض قيمة الأصول غير المالية

تعكس مراجعة الأصول غير المالية لتحري الانخفاض في القيمة أفضل تقدير للإدارة للقيمة القابلة للاسترداد للأصول غير المالية التي تمثل قيمتها المستخدمة أو قيمتها العادلة، ناقصاً تكاليف البيع، أيهما أعلى. تعكس تقديرات الانخفاض

# إيضاحات حول القوائم المالية للشركة الأم والمجموعة للسنة المنتهية في ٣١ ديسمبر ٢٠٢٥ (تابع)

## ٣. التقديرات والاجتهادات الهامة (تابع)

في قيمة الأصول غير المالية اجتهادات تشمل التدفقات النقدية المستقبلية للوحدات المولدة للنقد والمعدلات المستخدمة لخصم هذه التدفقات النقدية، وكلاهما يخضع لعوامل غير مؤكدة مثل استخدام المعلومات المتاحة وتطبيق الاجتهادات وهي عناصر جوهرية في وضع التقديرات، وقد تختلف النتائج الفعلية في المستقبل عن التقديرات التي تم إعداد المعلومات المالية على أساسها (راجع الإيضاح رقم ١٧-١).

### • تقييم المخزون

تنطوي عملية تقييم المخزون، خاصة البضائع الجاهزة والأعمال قيد التنفيذ في عمليات صناعة الأسمنت، على درجة من عدم اليقين في التقديرات وتتطلب من الإدارة بعض الاجتهادات، يُدرج المخزون بالتكلفة أو صافي القيمة البيعية، أيهما أقل، حيث يتم تحديد التكلفة باستخدام طريقة المتوسط المرجح وتشمل المواد الخام والعمالة المباشرة ونسبة من النفقات العامة للتصنيع على أساس القدرة التشغيلية العادية.

تقوم الإدارة بتقييم صافي القيمة البيعية للمخزون بانتظام، مع الأخذ بعين الاعتبار عدة عوامل مثل الطلب الحالي والمتوقع في السوق، وأسعار البيع، وتكاليف الإنتاج. وتعد هذه التقديرات شديدة الحساسية للتغيرات في أسعار بيع الأسمنت والكلنكر في السوق، والمخزون بطيء الحركة أو الراكد، وفروقات الإنتاج التي تؤثر على توزيع التكاليف.

قد يكون لأي تغيير في هذه الافتراضات أو في ظروف السوق أثر جوهري على القيمة الدفترية للمخزون. ترى الشركة الأم والمجموعة أن الافتراضات المستخدمة خلال السنة الحالية معقولة وتعكس الظروف السوقية والتشغيلية في تاريخ التقرير.

### • كميات المخزون من المواد الخام والأعمال قيد التنفيذ

يتكون المخزون من المواد الخام (التي تمثل بشكل رئيسي الحجر الجيري وخام الحديد والصخر الزيتي والجبس) ومخزون الأعمال قيد التنفيذ (التي تمثل بشكل رئيسي الكلنكر والحجر الجيري) المخزنة في كومات. ونظرًا لعدم إمكانية قياس وزن هذه المخزونات بطريقة عملية، تقوم الإدارة بتقدير الكميات المتوفرة في نهاية السنة من خلال الحصول على قياسات لكميات المخزون وتحويل هذه القياسات إلى وحدات حجمية باستخدام تقنيات المسح وأساليب أخرى مع حساب الكثافة. وعند القيام بذلك، تُعَيَّن الإدارة مساحين خارجيين لتقدير الكميات باستخدام حسابات علمية ومنهجية محددة، ومن ثم تطبق الإدارة طريقة تحويل الكثافة، والتي تُستخدم في تقييم المخزون المماثل في صناعة الأسمنت. وفي نهاية السنة، فيما لو زادت / انخفضت الكميات المقدرّة بنسبة ٥٪ مع بقاء جميع المتغيرات الأخرى ثابتة، فإن خسارة السنة لكل من الشركة الأم والمجموعة كانت ستزيد أو ستخفّض بمبلغ ٠,٢٧٤ مليون ريال عماني ومبلغ ٠,٤١٨ مليون ريال عماني، على التوالي.

### • مخصص قطع الغيار بطيئة الحركة

تحتفظ الشركة بمخزون من قطع الغيار الخاصة بماكينات المصنع لمدة تتجاوز فترة التقرير الواحدة، وهو ما قد يؤدي في نهاية المطاف إلى استبعادها أو بيعها بأقل من تكلفتها بسبب تقادمها أو إهلاكها. تقوم الإدارة بتقدير المستوى المناسب للمخصصات المتعلقة بقطع الغيار في نهاية كل فترة تقرير. وتشمل العوامل التي تؤثر على هذه التقديرات توقعات الإدارة بشأن الاستخدام المستقبلي أو خطط استبعاد أو بيع هذه القطع. وفي نهاية السنة، فيما لو زادت / انخفضت توقعات الإدارة بنسبة ٥٪ مع ثبات جميع المتغيرات الأخرى، فإن خسارة السنة لكل من الشركة الأم والمجموعة كانت ستزيد أو ستخفّض بمبلغ ٠,١٥٨ مليون ريال عماني ومبلغ ٠,٢٣١ مليون ريال عماني، على التوالي.

### • التقييم العادل لاستثمارات حقوق المساهمين غير المدرجة

يتم تحديد القيمة العادلة للأدوات المالية التي لا تتم المتاجرة بها في سوق نشطة باستخدام أساليب التقييم. وتستخدم الشركة تقديرها للاختيار نهج صافي الأصول في نهاية كل فترة تقرير.

يتطلب تحديد تقييم استثمارات حقوق المساهمين غير المدرجة تقديراً جوهرياً ويتم الإفصاح عنه في الإيضاح ٤-١ (أ) (١).

### • التغير في السياسة المحاسبية الخاصة بالامتلاكات والآلات والمعدات

## إيضاحات حول القوائم المالية للشركة الأم والمجموعة للسنة المنتهية في ٣١ ديسمبر ٢٠٢٥ (تابع)

### ٣. التقديرات والاجتهادات الهامة (تابع)

اعتبارًا من ٣١ ديسمبر ٢٠٢٤، قامت المجموعة بتغيير سياستها المحاسبية المتعلقة بقياس الأراضي والمباني والأعمال المدنية والآلات والماكينات ومركبات ومعدات وأدوات المصنع من نموذج التكلفة إلى نموذج إعادة التقييم، وفقًا لمعيار المحاسبة الدولي رقم ١٦ - الممتلكات والآلات والمعدات. ويتم عرض فئات الممتلكات والآلات والمعدات أعلاه بالقيمة التي يحددها خبير تقييم مستقل محترف على أساس السوق المفتوح، ناقصاً الاستهلاك المتراكم منذ تاريخ آخر إعادة تقييم. ويتم إجراء عمليات إعادة التقييم كل ثلاث إلى خمس سنوات. ويتم استهلاك مبالغ إعادة التقييم للمباني الفردية على مدى الأعمار الإنتاجية المتبقية المقدّرة من تاريخ إعادة التقييم.

يتم قياس ممتلكات وآلات ومعدات المجموعة باستخدام نموذج إعادة التقييم وفقًا لمعيار المحاسبة الدولي رقم ١٦، والذي يتطلب إدراج الأصول بالقيمة العادلة، وهو ما ينطوي على استخدام تقديرات واجتهادات جوهرية من قبل الإدارة.

تم تحديد القيم العادلة لقياس الممتلكات والآلات والمعدات بناءً على تقييمات خارجية أجراها خبراء تقييم مستقلون ومؤهلون كما في ٣١ ديسمبر ٢٠٢٤. وقد استخدمت هذه التقييمات بيانات سوقية قابلة للملاحظة، متى ما كانت متاحة، بالإضافة إلى مدخلات غير قابلة للملاحظة مثل الافتراضات المتعلقة بأحوال السوق والعوامل الخاصة بكل أصل واستمرار استخدام الأصل في مكانه ووضعه الحاليين.

تشمل الافتراضات الرئيسية المستخدمة في عملية التقييم ما يلي:

- أدلة سوقية على القيمة العادلة لأصول مماثلة.
- الأعمار الإنتاجية والقيم المتبقية المقدّرة.
- وضع الأصول وموقعها.
- الاستخدام الحالي والمتوقع للأصل.

نظرًا لطبيعة هذه التقديرات، فإن أي تغيير في أي من الافتراضات المذكورة أعلاه قد يؤدي إلى تعديلات جوهرية في القيم الدفترية للممتلكات والآلات والمعدات واحتياطي إعادة التقييم في حقوق المساهمين. وتقوم الإدارة بمراجعة هذه الافتراضات بشكل دوري وتحديثها حسب الحاجة لتعكس ظروف السوق الراهنة.

شملت عملية إعادة التقييم المجموعة وشركاتها التابعة، وهي شركة بايونير لصناعة الأسمت ومصنع إسمنت صحار وشركة ريسوت المالديف للأسمت، وقد تم اعتماد عملية إعادة التقييم من قبل مجلس الإدارة. (راجع الإيضاح رقم ١٤-٢).

- عدم إدراج الضريبة المؤجلة

لم تدرج الشركة أصول الضريبة المؤجلة على الخسائر الضريبية المتراكمة كما في ٣١ ديسمبر ٢٠٢٥، حيث تعتقد الإدارة أن هذه الأصول قد لا تكون قابلة للاسترداد في ضوء عدم اليقين من توافر الأرباح المستقبلية الخاضعة للضريبة.

# إيضاحات حول القوائم المالية للشركة الأم والمجموعة للسنة المنتهية في ٣١ ديسمبر ٢٠٢٥ (تابع)

## ٤. إدارة المخاطر المالية

### ٤-١. عوامل المخاطر المالية

تتعرض أنشطة المجموعة لمجموعة متنوعة من المخاطر المالية وهي: مخاطر السوق (وتشمل مخاطر صرف العملة الأجنبية ومخاطر معدل الفائدة)، ومخاطر الائتمان، ومخاطر السيولة. ويركز برنامج إدارة المخاطر للمجموعة بشكل عام على عدم القدرة على التنبؤ بالأسواق المالية ويسعى لتقليل الآثار العكسية المحتملة على الأداء المالي للمجموعة. وتستخدم المجموعة أدوات مالية مشتقة لتغطية تعرضها لبعض المخاطر. وتتولى إدارة المجموعة إدارة المخاطر في إطار السياسات المعتمدة من قبل مجلس الإدارة.

تتعرض المجموعة للمخاطر التالية من استخدامها للأدوات المالية:

(أ) مخاطر السوق

(ب) مخاطر الائتمان

(ج) مخاطر السيولة

(أ) مخاطر السوق

مخاطر السوق هي مخاطر التغيرات في أسعار السوق، مثل مخاطر صرف العملة الأجنبية ومخاطر معدل الفائدة وأسعار الأسهم، بما يؤثر على إيرادات المجموعة أو قيمة الأدوات المالية التي تملكها. إن الهدف من إدارة مخاطر السوق هو إدارة ورقابة التعرض لمخاطر السوق لكي يظل في حدود مقبولة مع زيادة العائد على المخاطر.

(١). مخاطر صرف العملة الأجنبية

تنشأ مخاطر صرف العملة الأجنبية عندما تكون المعاملات التجارية المستقبلية أو الأصول أو الالتزامات المدرجة مقومة بعملة غير العملة الوظيفية للمنشأة. تتعرض المجموعة لمخاطر صرف العملة الأجنبية الناشئة أساساً من المعاملات بالدولار الأمريكي والدرهم الإماراتي. وضعت الإدارة سياسة تُلزم المجموعة بإدارة مخاطر صرف العملات الأجنبية مقابل عملتها الوظيفية. وفيما يتعلق بمعاملات العملة الأجنبية التي تتم إما بالدولار الأمريكي أو بالعملات المربوطة به، تعتقد الإدارة أنه في حال انخفاض أو ارتفاع قيمة هذه العملات مقابل الريال العماني، فسيكون لذلك تأثير غير جوهري أو عدم وجود تأثير على أرباح المجموعة قبل الضريبة نظراً لأن الريال العماني مربوط بالدولار الأمريكي.

في ٣١ ديسمبر ٢٠٢٥ و٢٠٢٤، أبرمت المجموعة معاملاتها فقط بالدولار الأمريكي وعملات دول مجلس التعاون الخليجي. لا تتعرض المجموعة لمخاطر أسعار صرف العملات الأجنبية، حيث إن عملات دول مجلس التعاون الخليجي مرتبطة بالدولار الأمريكي.

(٢). مخاطر الأسعار

تخضع استثمارات الشركة الأم لمخاطر أسعار السوق الناتجة عن عدم اليقين حول الأسعار المستقبلية للأسهم. تتم إدارة مخاطر أسعار السوق من خلال تنويع الاستثمارات وبالتالي تجنب تركيز الاستثمارات في أوراق مالية معينة. وعلاوة على ذلك، تتم إدارة استثمارات الشركة الأم وفقاً لإرشادات مجلس الإدارة.

الاستثمارات المدرجة للشركة الأم مطروحة للتداول العام في بورصة مسقط. وإذا افترضنا التالي:

- تغير مؤشرات بورصة مسقط بنسبة ١٠٪.
- تحرك أدوات حقوق المساهمين للشركة الأم وفقاً للأداء التاريخي للمؤشر.
- بقاء كافة المتغيرات الأخرى ثابتة.

## إيضاحات حول القوائم المالية للشركة الأم والمجموعة للسنة المنتهية في ٣١ ديسمبر ٢٠٢٥ (تابع)

سيكون الأثر على صافي خسارة المجموعة والشركة الأم كما يلي:

المجموعة		الشركة الأم		
٢٠٢٤	٢٠٢٥	٢٠٢٤	٢٠٢٥	
ـ	ـ	ـ	ـ	
٣٠٩,٧٥٩	٣٠٠,٨٢٢	٣٠٩,٧٥٩	٣٠٠,٨٢٢	أصول مالية بالقيمة العادلة من خلال الربح أو الخسارة

(٣). مخاطر معدل الفائدة

تنشأ مخاطر معدل الفائدة لدى الشركة الأم والمجموعة من الاقتراضات البنكية والقروض من الأطراف ذات العلاقة. تقوم المجموعة بالاقتراض من البنوك التجارية بمعدلات الفائدة التجارية، كما تنفذ معاملات القروض من / إلى الأطراف ذات العلاقة بالمعدلات المتفق عليها.

تتعرض الشركة الأم والمجموعة من خلال الاقتراضات ذات السعر المتغير لمخاطر معدل الفائدة على التدفقات النقدية. وخلال ٢٠٢٥ و٢٠٢٤، كانت اقتراضات الشركة الأم والمجموعة مقومة بالريال العماني والدولار الأمريكي والدرهم الإماراتي. تقوم الشركة الأم والمجموعة بتحليل تعرضها لمخاطر معدل الفائدة بشكل دوري مع إعادة تقييم مصدر الاقتراضات وإعادة التفاوض حول معدلات الفائدة بشروط مقبولة لدى الشركة الأم والمجموعة.

تخضع معدلات الفائدة على الاقتراضات قصيرة الأجل والسحوبات على المكشوف بمبلغ ٦,٩٩١,٦٩١ ريال عُُماني (٢٠٢٤ - ٦,٨٨٣,٧٤٤ ريال عُُماني) للشركة الأم ومبلغ ٨,٥٣٦,٢٩٨ ريال عُُماني (٢٠٢٤ - ٨,٤٤٥,٥٥٣ ريال عُُماني) للمجموعة مع البنوك للتغير عند إعادة التفاوض على التسهيلات والذي يتم في العادة على أساس سنوي في حالة السحب على المكشوف وعلى فترات أكثر تكراراً في حالة القروض قصيرة الأجل. وفي حال تغير معدل الفائدة بنسبة ١٪، كان الحد الأقصى للزيادة أو النقص في صافي مصروفات الفائدة قد بلغ ٦٩,٩٩٢ ريال عُُماني (٢٠٢٤ - ٦٨,٨٣٧ ريال عُُماني) للشركة الأم و٨٥,٥٣٦ ريال عُُماني (٢٠٢٤ - ٨٤,٤٥٦ ريال عُُماني) للمجموعة.

في ٣١ ديسمبر ٢٠٢٥، لدى الشركة الأم والمجموعة إجمالي قروض طويلة الأجل بمبلغ ٢٤,٩١٠,٨٢١ ريال عُُماني ومبلغ ٣٨,٦٩٠,٧٤٩ ريال عُُماني على التوالي (٢٠٢٤ - مبلغ ٢٥,٧٨٧,٤١٢ ريال عُُماني ومبلغ ٤٤,٩٣٨,٩٩٦ ريال عُُماني) وتحمل معدلات فائدة متغيرة، وبالتالي فهي عرضة لمخاطر معدل الفائدة للتدفقات النقدية. لو تغير معدل الفائدة بنسبة ١٪ على هذه القروض طويلة الأجل، كان الحد الأقصى للزيادة أو النقص في مصروفات الفائدة للسنة الحالية قد بلغ ٢٤٩,١٠٨ ريال عُُماني (٢٠٢٤ - ٢٥٧,٨٧٤ ريال عُُماني) للشركة الأم و٣٨٦,٩٠٧ ريال عُُماني (٢٠٢٤ - ٤٤٩,٣٩٠ ريال عُُماني) للمجموعة.

في ٣١ ديسمبر ٢٠٢٥، لدى الشركة الأم قرض من شركة تابعة بمبلغ ٦,٣٣٤,٤٤٢ ريال عُُماني (٢٠٢٤ - ٦,٥٣٤,٤٧٧ ريال عُُماني) يخضع للتغيير عند إعادة التفاوض مع الشركة التابعة بشكل سنوي. وفيما لو تغير معدل الفائدة على هذا القرض من الشركة التابعة بنسبة ١٪، كان الحد الأقصى للزيادة أو النقص في إيرادات الفائدة للسنة الحالية قد بلغ ٦٣,٣٤٤ ريال عُُماني (٢٠٢٤ - ٦٥,٣٤٥ ريال عُُماني).

(ب) مخاطر الائتمان

(١) إدارة المخاطر

مخاطر الائتمان هي مخاطر تكبد خسارة مالية في حال عدم تمكن أحد العملاء أو الأطراف المقابلة للأداة المالية من الوفاء بالتزاماته التعاقدية.

تنشأ مخاطر الائتمان من النقد وما يماثل النقد، والودائع طويلة الأجل، والقروض المقدمة للأطراف ذات العلاقة، والتعرض الائتماني للعملاء، بما في ذلك المدينين التجاريين وأقساط الديون القائمة والمعاملات الملتزم بها.

الحد الأقصى للتعرض لمخاطر الائتمان

## إيضاحات حول القوائم المالية للشركة الأم والمجموعة للسنة المنتهية في ٣١ ديسمبر ٢٠٢٥ (تابع)

فيما يلي الحد الأقصى للتعرض لمخاطر الائتمان في نهاية فترة التقرير:

المجموعة		الشركة الأم		
٢٠٢٤	٢٠٢٥	٢٠٢٤	٢٠٢٥	
₪	₪	₪	₪	
٤,٨٠١,٥٠٨	٦,٥٩١,٥٧٨	٢,١٦٧,٣٣٤	٣,٣١٧,٧٦٧	مديونيات تجارية
٣٧٦,٤٨٩	٨٣٩,٣٣٥	٢,٠٠٤,٦٦٢	١,٤٧٦,٧٨٣	دفعات مقدمة ومديونيات أخرى
١,٦٩٧,٣٣٨	٣,٨١٠,٩٠١	٤٠٠,٨٠٧	١,١٢٥,٢٠٢	نقد وما يماثل النقد
٦,٨٧٥,٣٣٥	١١,٢٤١,٨١٤	٤,٥٧٢,٨٠٣	٥,٩١٩,٧٥٢	

تنشأ تركيزات مخاطر الائتمان عندما يشترك عدد من الأطراف المقابلة في أنشطة عمل مشابهة أو أنشطة في نفس المنطقة الجغرافية أو أن تكون لها صفات اقتصادية متشابهة مما يؤدي إلى أن تتأثر قدرة تلك الأطراف على الوفاء بالالتزامات التعاقدية بشكل مماثل لتأثرها بالتغيرات في الظروف الاقتصادية أو السياسية أو الظروف الأخرى. وتشير تركيزات مخاطر الائتمان إلى الحساسية النسبية لأداء الشركة الأم والمجموعة تجاه التطورات التي تؤثر على مجال عمل معين أو منطقة جغرافية معينة. في ٣١ ديسمبر ٢٠٢٥، كانت نسبة ٦٤٪ (٢٠٢٤: ٦٦٪) من المديونيات التجارية مستحقة من ٥ عملاء (٢٠٢٤: ٥ عملاء) للشركة الأم، ونسبة ٦٤٪ (٢٠٢٤: ٦٦٪) من المديونيات التجارية مستحقة من ٥ عملاء (٢٠٢٤: ٥ عملاء) للمجموعة.

فيما يتعلق بالمديونيات التجارية، وفي حالة عدم وجود وكالة تصنيف ائتماني مستقلة في الدولة، يقوم فريق مراقبة الائتمان الذي يمثل بالإدارة العليا بتقييم جودة ائتمان العملاء، مع الأخذ بعين الاعتبار مركزهم المالي وخبرتهم السابقة وعوامل أخرى.

وفقاً لسياسة الائتمان الخاصة بالشركة الأم والمجموعة، يتم منح العملاء في سياق العمل الاعتيادي فترة ائتمان حتى ٦٠ يوماً، إلا أنه في بعض الحالات ونظراً لظروف السوق وعلاقات العمل السابقة مع العملاء، يمكن تمديد فترة الائتمان لفترة ٦٠ يوماً إضافية. تحدد جودة ائتمان الأصول المالية حسب تاريخ العميل بالوفاء بالتزاماته ومعلومات السوق وخبرة الإدارة التجارية. ولا تتوفر التصنيفات الخارجية بالعادة ضمن بيئة العمل التي تعمل فيها الشركة الأم والمجموعة.

تتعلق المبالغ المخفضة بالمشكلات الخاصة بالإدارة السابقة، كما هو مبين في الإيضاح ٢٦(ب)(١). لقد كانت هذه المبالغ مستحقة القبض في الأصل، ولكن نتيجة للظروف الموضحة بالتفصيل في الإيضاح ٢٦(ب)(١)، أصبحت هذه المبالغ مطلوبة حصراً من الإدارة السابقة.

### نقد لدى البنك وودائع بنكية قصيرة الأجل

التصنيف (وفقاً لتصنيف البنوك العالمي من قبل وكالة موديز لخدمات المستثمرين)

المجموعة		الشركة الأم		
٢٠٢٤	٢٠٢٥	٢٠٢٤	٢٠٢٥	
₪	₪	₪	₪	
٢٦٤,٤٩٨	٨١٠,٦٢٦	-	-	P-٢
٤٤٩,٩٩٨	١,٠٠٥,٩٥٩	٢٧٥,٤٨٩	١,٠٠٥,٩٥٩	P-٣
١٢٧,٨٤٥	-	١١٦,٨٧١	-	NP
٨٣٨,٨٣١	١,٩٧٦,١٥١	٤٩٩	١١٠,٣٦٠	غير مصنف
١,٦٨١,١٧٢	٣,٧٩٢,٧٣٦	٣٩٢,٨٥٩	١,١١٦,٣١٩	

العنصر المتبقي من بند «النقد وما يماثل النقد» في قائمة المركز المالي يمثل النقد بالصدوق.

## إيضاحات حول القوائم المالية للشركة الأم والمجموعة للسنة المنتهية في ٣١ ديسمبر ٢٠٢٥ (تابع)

(٢) انخفاض قيمة الأصول المالية

تمتلك المجموعة فقط مديونيات تجارية ومبالغ مستحقة من أطراف ذات علاقة كأصول مالية تخضع لنموذج الخسارة الائتمانية المتوقعة الجديد بموجب معيار التقارير المالية الدولي رقم ٩، وفي حين أن النقد وما يماثل النقد يخضع أيضا لمتطلبات انخفاض القيمة بموجب معيار التقارير المالية الدولي رقم ٩، فإن خسارة انخفاض القيمة المحددة كانت غير جوهرية.

المديونيات التجارية والمستحق من الأطراف ذات العلاقة

تطبق الشركة الأم والمجموعة النهج المبسط بموجب معيار التقارير المالية الدولي رقم ٩ لقياس الخسائر الائتمانية المتوقعة والذي تستخدم مخصص الخسائر المتوقعة على مدى العمر لجميع المديونيات التجارية.

بالنسبة للمستحق من الأطراف ذات العلاقة، تستخدم الشركة الأم والمجموعة نموذجًا عامًا وتأخذ في اعتبارها احتمالية العجز عن السداد عند الإدراج المبدئي للأصل وما إذا كانت هناك زيادة كبيرة في مخاطر الائتمان على أساس مستمر خلال كل فترة تقرير، ولتقييم ما إذا كانت هناك زيادة كبيرة في مخاطر الائتمان للأطراف ذات العلاقة، تتم مقارنة مخاطر العجز عن السداد على الأصل كما في تاريخ التقرير مع مخاطر العجز عن السداد كما في تاريخ الإدراج المبدئي. كما يؤخذ في الاعتبار المعلومات المستقبلية المعقولة والداعمة، وعلى وجه الخصوص، فقد أدرجت المؤشرات التالية:

- التصنيف الائتماني الخارجي (إن كان متاحًا).
- التغييرات العكسية الفعلية أو المتوقعة في الأعمال أو الظروف المالية أو الاقتصادية التي من المتوقع أن تسبب تغييرًا جوهريًا في قدرة المقترض على الوفاء بالتزاماته.
- التغييرات الجوهرية الفعلية أو المتوقعة في النتائج التشغيلية للعمليات.
- التغييرات الجوهرية في الأداء والسلوك المتوقعين للعمليات، بما في ذلك التغييرات في حالة السداد للعمليات والتغييرات في النتائج التشغيلية للعمليات.

### المديونيات التجارية والمستحق من الأطراف ذات العلاقة

لقياس الخسائر الائتمانية المتوقعة، تم تجميع المديونيات التجارية والمستحق من أطراف ذات علاقة بناءً على خصائص مخاطر الائتمان المشتركة وأيام تأخر السداد.

بالنسبة للمديونيات التجارية والمستحق من الأطراف ذات العلاقة، تستند معدلات الخسائر المتوقعة إلى الخبرة السابقة لخسارة الائتمان ويتم تعديلها لتعكس المعلومات الحالية والمستقبلية على عوامل الاقتصاد الكلي وهي تتمثل في المقام الأول في الناتج المحلي الإجمالي ونصيب الفرد من الدخل في الدولة، والذي يؤثر مباشرة على قدرة العملاء على سداد المديونيات.

وعلى هذا الأساس، تم تحديد مخصص الخسارة كما في ٣١ ديسمبر ٢٠٢٥ و٢٠٢٤ كما يلي للمديونيات التجارية.

## إيضاحات حول القوائم المالية للشركة الأم والمجموعة للسنة المنتهية في ٣١ ديسمبر ٢٠٢٥ (تابع)

### الشركة الأم

مخصص الخسارة ع	القيمة الدفترية للخسارة ع	معدل الخسارة المتوقعة %	٣١ ديسمبر ٢٠٢٥
٤٨٠	٢٣٦,٠٧٠	%٠,٢٠	مستحقة من ٠ إلى ٣٠ يوماً
١,٤٧١	١٨٧,١٩٨	%٠,٧٩	مستحقة من ٣١ إلى ٦٠ يوماً
٢,٠٢٦	١٥٠,٧١٥	%١,٣٤	مستحقة من ٦١ إلى ٩٠ يوماً
٣,٣٤٥	٦٠,٦٦٢	%٥,٥١	مستحقة من ٩١ إلى ١٢٠ يوماً
١٠,٠٣٨	٦٢,٢١٠	%١٦,١٤	مستحقة من ١٢١ إلى ١٥٠ يوماً
٥,٥٤٧	٤٣,١٣٦	%١٢,٨٦	مستحقة من ١٥١ إلى ١٨٠ يوماً
٢,٧٧٧	١٠,٧٨١	%٢٥,٧٦	مستحقة من ١٨١ إلى ٢١٠ يوماً
١,٦٣٠	٢٤,٧٦٤	%٦,٥٨	مستحقة من ٢١١ إلى ٢٤٠ يوماً
٢	٣,٨٥٢	%٠,٠٥	مستحقة من ٢٤١ إلى ٢٧٠ يوماً
٧٧٧	١,٠٨٩	%٧١,٣١	مستحقة من ٢٧١ إلى ٣٠٠ يوماً
-	-	%٠,٠٠	مستحقة من ٣٠١ إلى ٣٣٠ يوماً
-	-	%٠,٠٠	مستحقة من ٣٣١ إلى ٣٦٠ يوماً
<u>١,٧٧٨,٣٦٩</u>	<u>١,٨٥٥,٤٧٣</u>	<u>%٩٥,٨٤</u>	مستحقة خلال ٣٦١ يوماً وأكثر
<u>١,٨٠٦,٤٦٢</u>	<u>٢,٦٣٥,٩٥٠</u>		<b>إجمالي مخصص الخسارة لمخاطر العجز</b>
٩,٤٤٤,٧٣٩	٩,٤٤٤,٧٣٩		عن السداد
<u>١٢,٣٣٢,١٤١</u>	<u>١٤,٨٢٠,٤٢٠</u>		<b>مديونيات مخفّضة على وجه التحديد*</b>
<u>٢٣,٥٨٣,٣٤٢</u>	<u>٢٦,٩٠١,١٠٩</u>		مستحق من أطراف ذات علاقة* الإجمالي

## إيضاحات حول القوائم المالية للشركة الأم والمجموعة للسنة المنتهية في ٣١ ديسمبر ٢٠٢٥ (تابع)

مخصص الخسارة ـ	القيمة الدفترية للخسارة ـ	معدل الخسارة المتوقعة %	٣١ ديسمبر ٢٠٢٥
٤٨٥	٢٠٢,٠٠٩	%٠,٢٤	مستحقة من ٠ إلى ٣٠ يوماً
٥١١	١٧٠,١٣٦	%٠,٣٠	مستحقة من ٣١ إلى ٦٠ يوماً
٥٠١	٩٣,٥٩٢	%٠,٥٤	مستحقة من ٦١ إلى ٩٠ يوماً
٨٧١	٥٠,٩٦٤	%١,٧١	مستحقة من ٩١ إلى ١٢٠ يوماً
٧,٣٠٦	٦٨,٢٠٩	%١٠,٧١	مستحقة من ١٢١ إلى ١٥٠ يوماً
٦,٥٠٧	٤٠,٢٠٧	%١٦,١٨	مستحقة من ١٥١ إلى ١٨٠ يوماً
٢,٧٧٢	١٧,٨٠٨	%١٥,٥٧	مستحقة من ١٨١ إلى ٢١٠ يوماً
٤,١٨١	١٢,٥٥١	%٣٣,٣١	مستحقة من ٢١١ إلى ٢٤٠ يوماً
٣,٢٣٠	٦,٤٦١	%٥٠,٠٠	مستحقة من ٢٤١ إلى ٢٧٠ يوماً
٦٧٢	٩٢٢	%٧٢,٨٢	مستحقة من ٢٧١ إلى ٣٠٠ يوماً
٢٥,٠٢٠	٢٥,٨٠١	%٩٦,٩٧	مستحقة من ٣٠١ إلى ٣٣٠ يوماً
٣٤,٣٥٨	٣٥,٧٦٩	%٩٦,٠٦	مستحقة من ٣٣١ إلى ٣٦٠ يوماً
<u>١,٣١٥,٤٦٧</u>	<u>١,٤١٦,٠٤٣</u>	%٩٢,٩٠	مستحقة خلال ٣٦١ يوماً وأكثر
			إجمالي مخصص الخسارة لمخاطر العجز
١,٤٠١,٨٨١	٢,١٤٠,٤٧٢		عن السداد
<u>١٠,٠١٠,٦٤٥</u>	<u>١٠,٠١٠,٦٤٥</u>		مديونيات مخفّضة على وجه التحديد*
<u>١١,٤١٢,٥٢٦</u>	<u>١٢,١٥١,١١٧</u>		
<u>١٢,٣٢١,٩٦١</u>	<u>١٣,٧٥٠,٧٠٤</u>		مستحق من أطراف ذات علاقة*
<u>٢٣,٧٣٤,٤٨٧</u>	<u>٢٥,٩٠١,٨٢١</u>		الإجمالي

## إيضاحات حول القوائم المالية للشركة الأم والمجموعة للسنة المنتهية في ٣١ ديسمبر ٢٠٢٥ (تابع)

### المجموعة

مخصص الخسارة -	القيمة الدفترية للخسارة -	معدل الخسارة المتوقعة %	٣١ ديسمبر ٢٠٢٥
١٢,٠٢٢	٢,٦٤٤,٣٢٥	%٠,٤٥	مستحقة من ٠ إلى ٣٠ يوماً
٧,٦٧٤	٤٢٤,٦٣٩	%١,٨١	مستحقة من ٣١ إلى ٦٠ يوماً
٤,٤٥١	٤٠٨,١٤٣	%١,٠٩	مستحقة من ٦١ إلى ٩٠ يوماً
٥,١١٨	١٦١,١٥١	%٣,١٨	مستحقة من ٩١ إلى ١٢٠ يوماً
١١,٤٤١	٦٢,٣١٦	%١٨,٣٦	مستحقة من ١٢١ إلى ١٥٠ يوماً
١٠,٨٨٧	١٥١,٩٥١	%٧,١٦	مستحقة من ١٥١ إلى ١٨٠ يوماً
٩,٣٤٣	٣٤٥,٥٧١	%٢,٧٠	مستحقة من ١٨١ إلى ٢١٠ يوماً
١,٦٣٤	٣١,٦٠١	%٥,١٧	مستحقة من ٢١١ إلى ٢٤٠ يوماً
٢	٣,٨٥٢	%٠,٠٥	مستحقة من ٢٤١ إلى ٢٧٠ يوماً
٧٧٧	١,٠٨٩	%٧١,٣٥	مستحقة من ٢٧١ إلى ٣٠٠ يوماً
-	-	%٠,٠٠	مستحقة من ٣٠١ إلى ٣٣٠ يوماً
-	-	%٠,٠٠	مستحقة من ٣٣١ إلى ٣٦٠ يوماً
٤,٨٧٦,٧٧٠	٥,٧٤٦,٠٧٢	%٨٤,٨٧	مستحقة خلال ٣٦١ يوماً وأكثر
٤,٩٤٠,١١٩	٩,٩٨٠,٧١٠		
٩,٤٤٤,٧٣٩	٩,٤٤٤,٧٣٩		<b>مديونيات مخفضة على وجه التحديد*</b>
١٠,٥٩٨,٤٠٥	١٢,١٤٩,٣٩٢		مستحق من أطراف ذات علاقة*
٢٤,٩٨٣,٢٦٣	٣١,٥٧٤,٨٤١		<b>الإجمالي</b>

مخصص الخسارة -	القيمة الدفترية للخسارة -	معدل الخسارة المتوقعة %	٣١ ديسمبر ٢٠٢٤
			مستحقة من ٠ إلى ٣٠ يوماً
١,١٦١	١,٧٨٠,٧٥٢	%٠,٠٧	مستحقة من ٣١ إلى ٦٠ يوماً
٨٠	٢٦٤,٩٨٥	%٠,٣٣	مستحقة من ٦١ إلى ٩٠ يوماً
١,٦٨٥	٣٦٤,٦٢٦	%٠,٤٦	مستحقة من ٩١ إلى ١٢٠ يوماً
١,٤١٣	٥٧,٣٣٢	%٢,٤٦	مستحقة من ١٢١ إلى ١٥٠ يوماً
٧,٣٠٦	٦٨,١٧١	%١٠,٧٢	مستحقة من ١٥١ إلى ١٨٠ يوماً
٧,٢٨٤	٧٩,٠٦٨	%٩,٢١	مستحقة من ١٨١ إلى ٢١٠ يوماً
٢,٧٧٦	١٨,٠٧٨	%١٥,٣٦	مستحقة من ٢١١ إلى ٢٤٠ يوماً
٥,٤٥٩	١٨,٤٢٢	%٢٩,٦٣	مستحقة من ٢٤١ إلى ٢٧٠ يوماً
٣,٢٦٤	٧,١٢٢	%٤٥,٨٣	مستحقة من ٢٧١ إلى ٣٠٠ يوماً
٢,٥٨٣	٢٤,٧٥١	%١٠,٤٤	مستحقة من ٣٠١ إلى ٣٣٠ يوماً
٢٥,٠٤٧	٢٦,٠٧٨	%٩٦,٠٥	مستحقة من ٣٣١ إلى ٣٦٠ يوماً
٣٤,٢٠٩	٣٦,١٨٢	%٩٤,٥٥	مستحقة خلال ٣٦١ يوماً وأكثر
٤,٣٣٤,٣١٣	٥,٣٩٧,٩٥٧	%٨٠,٣٠	إجمالي مخصص الخسارة لمخاطر العجز عن السداد
٤,٤٢٧,٣٨	٨,١٤٣,٥٢٤		
١٠,٠١٠,٦٤٥	١٠,٠١٠,٦٤٥		مديونيات مخفضة على وجه التحديد*
١٤,٤٣٨,٠٢٥	١٨,١٥٤,١٦٩		
١٠,٥٩٢,٩١٤	١١,٦٧٨,٢٧٨		مستحق من أطراف ذات علاقة*
٢٥,٣٠,٩٣٩	٢٩,٨٣٢,٤٤٧		<b>الإجمالي</b>

## إيضاحات حول القوائم المالية للشركة الأم والمجموعة للسنة المنتهية في ٣١ ديسمبر ٢٠٢٥ (تابع)

\* تتعلق المبالغ المخفضة بالمشكلات الخاصة بالإدارة السابقة، كما هو مبين في الإيضاح ٢٦(ب)(١). لقد كانت هذه المبالغ مستحقة القبض في الأصل، ولكن نتيجة للظروف الموضحة بالتفصيل في الإيضاح ٢٦(ب)(١)، أصبحت هذه المبالغ مطلوبة حصرًا من الإدارة السابقة. فيما يلي تسوية مخصصات الخسارة للمديونيات التجارية كما في ٣١ ديسمبر مع مخصصات الخسارة الافتتاحية:

### الشركة الأم

الإجمالي		مديونيات تجارية من أطراف ذات علاقة		مديونيات تجارية من أطراف أخرى		
٢٠٢٤	٢٠٢٥	٢٠٢٤	٢٠٢٥	٢٠٢٤	٢٠٢٥	
ـ	ـ	ـ	ـ	ـ	ـ	
٢٣,٤٦٠,٩٣٢	٢٣,٧٣٤,٤٨٧	١٢,٣٤١,٧٩٦	١٢,٣٢١,٩٦١	١١,١١٩,١٣٦	١١,٤١٢,٥٢٦	في ١ يناير
-	(٣,١٥٧)	-	-	-	(٣,١٥٧)	شطب خلال السنة
٢٧٣,٥٥٥	(١٤٧,٩٨٨)	(١٩,٨٣٥)	١٠,١٨٠	٢٩٣,٣٩٠	(١٥٨,١٦٨)	الزيادة / (النقص) في مخصص الخسارة المدرج في الربح أو الخسارة خلال السنة
٢٣,٧٣٤,٤٨٧	٢٣,٥٨٣,٣٤٢	١٢,٣٢١,٩٦١	١٢,٣٣٢,١٤١	١١,٤١٢,٥٢٦	١١,٢٥١,٢٠١	في ٣١ ديسمبر

### المجموعة

الإجمالي		مديونيات تجارية من أطراف ذات علاقة		مديونيات تجارية من أطراف أخرى		
٢٠٢٤	٢٠٢٥	٢٠٢٤	٢٠٢٥	٢٠٢٤	٢٠٢٥	
ـ	ـ	ـ	ـ	ـ	ـ	
٢٤,٥٤٣,٦٣٢	٢٥,٠٣٠,٩٣٩	١٠,٥٩٤,٥٦٩	١٠,٥٩٢,٩١٤	١٣,٩٤٩,٠٦٣	١٤,٤٣٨,٠٢٥	في ١ يناير
-	٧٠,٩٩٣	-	-	-	٧٠,٩٩٣	شطب خلال السنة
٤٨٧,٣٠٧	(١١٨,٦٦٩)	(١,٦٥٥)	٥,٤٩١	٤٨٨,٩٦٢	(١٢٤,١٦٠)	الزيادة / (النقص) في مخصص الخسارة المدرج في الربح أو الخسارة خلال السنة
٢٥,٠٣٠,٩٣٩	٢٤,٩٨٣,٦٦٣	١٠,٥٩٢,٩١٤	١٠,٥٩٨,٤٠٥	١٤,٤٣٨,٠٢٥	١٤,٣٨٤,٨٥٨	في ٣١ ديسمبر

يتم شطب المديونيات التجارية (بما في ذلك المستحق من أطراف ذات علاقة) عندما لا يكون هناك توقع معقول للاسترداد. تتضمن المؤشرات التي تدل على عدم وجود توقع معقول للاسترداد، من بين أمور أخرى، إخفاق المدينين في المشاركة في خطة السداد مع المجموعة.

## إيضاحات حول القوائم المالية للشركة الأم والمجموعة للسنة المنتهية في ٣١ ديسمبر ٢٠٢٥ (تابع)

يتم عرض خسائر الانخفاض في القيمة على المديونيات التجارية (بما في ذلك المستحق من أطراف ذات علاقة) كصافي خسائر انخفاض القيمة ضمن الأرباح التشغيلية. وتدرج المبالغ المستردة اللاحقة للمبالغ المشطوبة سابقاً في نفس البند. الدفعات المقدمة والمديونيات الأخرى والنقد وما يماثل النقد والضمانات المالية الصادرة

تطبق المجموعة نموذج الثلاث مراحل بموجب معيار التقارير المالية الدولي رقم ٩ لقياس الخسائر الائتمانية المتوقعة على الدفعات المقدمة والمديونيات الأخرى وما يماثل النقد. وبموجب نموذج الثلاث مراحل، تحلل الإدارة جودة ائتمان المبالغ المدفوعة مقدماً والدفعات المقدمة والمديونيات الأخرى وما يماثل النقد، وعليه تم اعتبار الأصول المالية التي لم تشهد زيادة كبيرة في مخاطر الائتمان منذ الإدراج المبدئي كأصول المرحلة الأولى، وتتبع الإدارة طريقة الخسارة الائتمانية المتوقعة لمدة ١٢ شهراً. وعندما يكون هناك زيادة جوهرية في مخاطر الائتمان منذ الإدراج المبدئي، تدرج هذه الأصول ضمن المرحلة الثانية ويتم اتباع طريقة الخسارة الائتمانية المتوقعة على مدى العمر. أما بالنسبة للأصول المالية التي يتوفر لها دليل موضوعي على الانخفاض في القيمة في مرحلة التقرير (المرحلة الثالثة)، فيتم اتباع طريقة الخسارة الائتمانية المتوقعة على مدى العمر. قامت الإدارة بتحليل جودة ائتمان المبالغ المدفوعة مقدماً والدفعات المقدمة والمديونيات الأخرى وما يماثل النقد وقررت اتباع نموذج الخسارة الائتمانية المتوقعة على مدى ١٢ شهراً. أصدرت الشركة الأم ضماناً مالياً لصالح شركتها التابعة. يبلغ الحد الأقصى للتعرض لمخاطر الائتمان والذي يمثل أقصى مبلغ قد تضطر الشركة الأم إلى دفعه في حال تم طلب الضمان ما قيمته ٦,٣٣٤,٤٤٢ ريال عُمان (٢٠٢٤: ٧,٠٦٦,٦٠٧ ريال عُمان). ولا يزال هذا الضمان يُصنّف ضمن المرحلة الأولى نظراً للوضع المالي الجيد للشركة التابعة وقدرتها المستمرة على الوفاء بالتزاماتها.

المجموعة		الشركة الأم		
٢٠٢٤	٢٠٢٥	٢٠٢٤	٢٠٢٥	
₹	₹	₹	₹	
٢٢,١١٣,٥٨٩	٢٢,٨٢٦,٤٥٧	٢٦,٥٤٦,٨٣٢	٢٦,٨٥٨,٣٠٨	في ١ يناير
٧١٢,٨٦٨	(٥١٠,٨٠٦)	٣١١,٤٧٦	١,١١٣,١٧٥	الزيادة / (النقص) في مخصص الخسارة المدرج في الربح أو الخسارة خلال السنة
٢٢,٨٢٦,٤٥٧	٢٢,٣١٥,٦٥١	٢٦,٨٥٨,٣٠٨	٢٧,٩٧١,٤٨٣	في ٣١ ديسمبر

صافي تكلفة الانخفاض في القيمة على الأصول المالية المدرجة ضمن الربح أو الخسارة:

المجموعة		الشركة الأم		
٢٠٢٤	٢٠٢٥	٢٠٢٤	٢٠٢٥	
₹	₹	₹	₹	
٤٨٧,٣٠٧	(١١٨,٦٦٩)	٢٧٣,٥٥٥	(١٤٧,٩٨٨)	الحركة في مخصص الخسارة للمديونيات التجارية والمستحق من الأطراف ذات العلاقة
-	(٥١٠,٨٠٦)	-	١,١١٣,١٧٥	خسائر الانخفاض في قيمة الدفعات المقدمة والمديونيات الأخرى
٧١٢,٨٦٨	-	٣١١,٤٧٦	٤,٤٦٩,٠٤١	خسارة الانخفاض في قيمة القرض إلى شركة تابعة [إيضاح ٢٥ (ج)]
١,٢٠٠,١٧٥	(٦٢٩,٤٧٥)	٥٨٥,٣١	٥,٤٣٤,٢٢٨	صافي خسارة الانخفاض في قيمة الأصول المالية

## إيضاحات حول القوائم المالية للشركة الأم والمجموعة للسنة المنتهية في ٣١ ديسمبر ٢٠٢٥ (تابع)

### (ج) مخاطر السيولة

مخاطر السيولة هي المخاطر الحالية والمتوقعة للأرباح أو رأس المال الناشئة من عدم تمكن الشركة الأم والمجموعة من الوفاء بالتزاماتها المالية عندما تصبح مستحقة. تقوم إدارة المالية بإعداد ومراقبة توقعات التدفقات النقدية ومتطلبات السيولة للشركة الأم والمجموعة لضمان احتفاظهما بنقدٍ كافٍ للوفاء باحتياجاتهما التشغيلية بينما تحتفظ بسقفٍ كافٍ على تسهيلات الاقتراض غير المسحوبة لديها في جميع الأوقات بحيث لا تتجاوز المجموعة حدود الاقتراض أو التعهدات على أي من تسهيلات الاقتراض الخاصة بها. تأخذ هذه التنبؤات بعين الاعتبار خطط الشركة الأم والمجموعة لتمويل الديون والالتزام بالتعهدات والالتزام بالنسب الداخلية المستهدفة لقائمة المركز المالي.

يحلل الجدول التالي الالتزامات المالية للشركة الأم والمجموعة ضمن مجموعات الاستحقاق ذات العلاقة استناداً إلى الفترة المتبقية بتاريخ التقرير حتى تاريخ الاستحقاق التعاقدية. وتمثل المبالغ المفصّل عنها بالجدول التدفقات النقدية التعاقدية غير المخصصة.

لمزيد من المعلومات حول الاستمرارية والتعهدات، يُرجى الرجوع إلى الإيضاح ١-٢ (ج) والإيضاح ٦-١٦ (ج) على التوالي الشركة الأم

القيمة الدفترية	إجمالي التدفقات النقدية التعاقدية	أكثر من ٥ سنوات	٥ - ١ سنوات	أقل من سنة واحدة	في ٣١ ديسمبر ٢٠٢٥
ـ	ـ	ـ	ـ	ـ	ـ
٢٤,٩١٠,٨٢١	٢٨,٣٠٠,٦٠٦	٣,٣٧٥,٥٨٩	١٦,١٦٧,٢٩٣	٨,٧٥٧,٧٢٤	قروض لأجل
٦,٩٩١,٦٩١	٦,٩٩١,٦٩١	-	-	٦,٩٩١,٦٩١	اقتراضات قصيرة الأجل
٦,٣٣٤,٤٤٢	٧,٦٩٠,٤١٤	-	٥,٢٢٠,٢٧٢	٢,٤٧٠,١٤٢	قرض من شركة تابعة
٥٥,٠٦٩,٧٢٧	٥٥,٠٦٩,٧٢٧	-	-	٥٥,٠٦٩,٧٢٧	دائيات تجارية - مورّد الغاز
٣١,٠٤٨,٨٩٥	٢٩,٢٦٠,١٨٥	-	-	٢٩,٢٦٠,١٨٥	دائيات تجارية وأخرى
٢,٢٥٤,٢٤٤	٣,١٣٠,١١٢	١,٤٣٧,٠١١	١,٣٦٠,٣٨٨	٣٣٢,٧١٣	التزامات الإيجار
١٢٦,٦٠٩,٨٢٠	١٣٠,٤٤٢,٧٣٥	٤,٨١٢,٦٠٠	٢٢,٧٤٧,٩٥٣	١٠٢,٨٨٢,١٨٢	<b>إجمالي الالتزامات المالية</b>

القيمة الدفترية	إجمالي التدفقات النقدية التعاقدية	أكثر من ٥ سنوات	٥ - ١ سنوات	أقل من سنة واحدة	في ٣١ ديسمبر ٢٠٢٤
ـ	ـ	ـ	ـ	ـ	ـ
٢٥,٧٨٧,٤١٢	٢٨,٣٢٤,٨٤٩	-	٢٢,١٥١,٤٥١	٦,١٧٣,٣٩٨	قروض لأجل
٦,٨٨٣,٧٤٤	٦,٩٦٩,٧٩١	-	-	٦,٩٦٩,٧٩١	اقتراضات قصيرة الأجل
٦,٥٣٤,٤٧٧	٦,٥٣٤,٤٧٧	-	-	٦,٥٣٤,٤٧٧	قرض من شركة تابعة
٤٨,١١٥,٢٨٨	٤٨,١١٥,٢٨٨	-	-	٤٨,١١٥,٢٨٨	دائيات تجارية - مورّد الغاز
٣٠,٤٧٠,٤٣٤	٣٠,٤٧٠,٤٣٤	-	-	٣٠,٤٧٠,٤٣٤	دائيات تجارية وأخرى
٢,٤٢٩,٩٢٧	٣,٤٦٠,٠٩٥	١,١٣٠,٩٦٨	١,٨٤٤,٨٤٣	٤٨٤,٢٨٤	التزامات الإيجار
-	٧,٠٦٦,٦٠٧	-	-	٧,٠٦٦,٦٠٧	ضمانات مالية صادرة
١٢٠,٢٢١,٢٨٢	١٣٠,٩٤١,٥٤١	١,١٣٠,٩٦٨	٢٣,٩٩٦,٢٩٤	١٠٥,٨١٤,٢٧٩	<b>إجمالي الالتزامات المالية</b>

## إيضاحات حول القوائم المالية للشركة الأم والمجموعة للسنة المنتهية في ٣١ ديسمبر ٢٠٢٥ (تابع)

المجموعة

القيمة الدفترية	إجمالي التدفقات النقدية التعاقدية	أكثر من ٥ سنوات	٥ - ١ سنوات	أقل من سنة واحدة	في ٣١ ديسمبر ٢٠٢٥
£	£	£	£	£	£
٣٨,٦٩٠,٧٤٨	٤٤,٩٩٧,٦٠٤	٣,٣٧٥,٥٨٩	٢٩,٤٣٦,٦٥٥	١٢,١٨٥,٣٦٠	قروض لأجل
٨,٥٣٦,٢٩٨	٨,٥٣٦,٢٩٨	-	-	٨,٥٣٦,٢٩٨	اقتراضات قصيرة الأجل
٥٥,٠٦٩,٧٢٧	٥٥,٠٦٩,٧٢٧	-	-	٥٥,٠٦٩,٧٢٧	دائيات تجارية - مورّد الغاز
٣٢,٣٤٨,٣٠٣	٣٠,٣٩٤,٢٧٣	-	-	٣٠,٣٩٤,٢٧٣	دائيات تجارية وأخرى
٦,٢٨١,٩٧٣	١٠,١٢٣,٩٠٠	٦,٢١٠,٢٨٧	٣,١٣٠,٠٧٨	٧٨٣,٥٣٥	التزامات الإيجار
١٤٠,٩٢٧,٠٤٩	١٤٩,١٢١,٨٠٢	٩,٥٨٥,٨٧٦	٣٢,٥٦٦,٧٣٣	١٠٦,٩٦٩,١٩٣	إجمالي الالتزامات المالية

القيمة الدفترية	إجمالي التدفقات النقدية التعاقدية	أكثر من ٥ سنوات	٥ - ١ سنوات	أقل من سنة واحدة	في ٣١ ديسمبر ٢٠٢٤
£	£	£	£	£	£
٤٤,٩٣٨,٩٩٦	٥٥,٣٥٢,٩٣٨	٧,٠٥٩,٤٨٥	٣٩,٤٤٠,٧٥٠	٨,٨٥٢,٧٠٣	قروض لأجل
٨,٤٤٥,٥٥٢	٨,٥٥١,١٢١	-	-	٨,٥٥١,١٢١	اقتراضات قصيرة الأجل
٤٨,١١٥,٢٨٨	٤٨,١١٥,٢٨٨	-	-	٤٨,١١٥,٢٨٨	دائيات تجارية - مورّد الغاز
٣١,٠١٩,٤٤٤	٣١,٠١٩,٤٤٤	-	-	٣١,٠١٩,٤٤٤	دائيات تجارية وأخرى
٦,٥٥٠,٢٩٥	٩,٥٩١,٢٦٤	٥,٥٨٤,٧٤١	٣,١٧٨,٥٩٠	٨٢٧,٩٣٣	التزامات الإيجار
١٣٩,٠٦٩,٥٧٥	١٥٢,٦٣٠,٠٥٥	١٢,٦٤٤,٢٢٦	٤٢,٦١٩,٣٤٠	٩٧,٣٦٦,٤٨٩	إجمالي الالتزامات المالية

تجري المجموعة حاليًا مناقشات مع كبار الموردين لإعادة هيكلة الدفعات بهدف إدارة السيولة، وقد تم الإفصاح عن ذلك في مبدأ الاستمرارية بالإيضاح رقم ١-٢ (ج). إذا أعادت الإدارة هيكلة الدائيات التجارية لمورّد الغاز وتاريخ استحقاق الالتزامات المالية للشركة الأم والمجموعة، ستكون التدفقات النقدية غير المضمومة المتبقية على النحو التالي:

الشركة الأم

القيمة الدفترية	إجمالي التدفقات النقدية التعاقدية	أكثر من ٥ سنوات	٥ - ١ سنوات	أقل من سنة واحدة	في ٣١ ديسمبر ٢٠٢٥
£	£	£	£	£	£
٢٤,٩١٠,٨٢١	٢٨,٣٠٠,٦٠٦	٣,٣٧٥,٥٨٩	١٦,١٦٧,٢٩٣	٨,٧٥٧,٧٢٤	قروض لأجل
٦,٩٩١,٦٩١	٦,٩٩١,٦٩١	-	-	٦,٩٩١,٦٩١	اقتراضات قصيرة الأجل
٦,٣٣٤,٤٤٢	٧,٦٩٠,٤١٤	-	٥,٢٢٠,٢٧٢	٢,٤٧٠,١٤٢	قرض من شركة تابعة
٥٥,٠٦٩,٧٢٧	٥٥,٠٦٩,٧٢٧	١٩,٦٦٩,٧٢٧	٢٢,٩٠٠,٠٠٠	١٢,٥٠٠,٠٠٠	دائيات تجارية - مورّد الغاز
٣١,٠٤٨,٨٩٥	٢٩,٢٦٠,١٨٥	-	-	٢٩,٢٦٠,١٨٥	دائيات تجارية وأخرى
٢,٢٥٤,٢٤٤	٣,١٣٠,١١٢	١,٠٨٨,٩٢٨	١,٧٠٨,٤٧١	٣٣٢,٧١٣	التزامات الإيجار
١٢٦,٦٠٩,٨٢٤	١٣٠,٤٤٢,٧٣٥	٢٤,١٣٤,٢٤٤	٤٥,٩٩٦,٠٣٦	٦٠,٣١٢,٤٥٥	إجمالي الالتزامات المالية

## إيضاحات حول القوائم المالية للشركة الأم والمجموعة للسنة المنتهية في ٣١ ديسمبر ٢٠٢٥ (تابع)

القيمة الدفترية	إجمالي التدفقات النقدية التعاقدية	أكثر من ٥ سنوات	٥ - ١ سنوات	أقل من سنة واحدة	في ٣١ ديسمبر ٢٠٢٤
ـ	ـ	ـ	ـ	ـ	
٢٥,٧٨٧,٤١٢	٢٨,٣٢٤,٨٤٩	-	٢٢,١٥١,٤٥١	٦,١٧٣,٣٩٨	قروض لأجل
٦,٨٨٣,٧٤٤	٦,٩٦٩,٧٩١	-	-	٦,٩٦٩,٧٩١	اقتراضات قصيرة الأجل
٦,٥٣٤,٤٧٧	٨,٣٠٧,٤٣١	-	-	٨,٣٠٧,٤٣١	قرض من شركة تابعة
٤٨,١١٥,٢٨٨	٥٨,٧٠٠,٥٧٨	٢٦,٧٢٥,٨٢٢	٢٥,١٥٩,٨٩٠	٦,٨١٤,٨٦٦	دائيات تجارية - مورّد الفاز
٣٠,٤٧٠,٤٣٤	٤٠,١٧٢,٨٥٤	-	-	٤٠,١٧٢,٨٥٤	دائيات تجارية وأخرى
٢,٤٢٩,٩٢٧	٣,٤٦٠,٠٩٥	١,١٣٠,٩٦٨	١,٨٤٤,٨٤٣	٤٨٤,٢٨٤	التزامات الإيجار
١٢٠,٢٢١,٢٨٢	١٤٥,٩٣٥,٥٩٨	٢٧,٨٥٦,٧٩٠	٤٩,١٥٦,١٨٤	٦٨,٩٢٢,٦٢٤	إجمالي الالتزامات المالية

المجموعة

القيمة الدفترية	إجمالي التدفقات النقدية التعاقدية	أكثر من ٥ سنوات	٥ - ١ سنوات	أقل من سنة واحدة	في ٣١ ديسمبر ٢٠٢٥
ـ	ـ	ـ	ـ	ـ	
٣٨,٦٩٠,٧٤٨	٤٥,٠٠٥,٤٦٩	٣,٣٧٥,٥٨٩	٢٩,٤٤١,٦٥٨	١٢,١٨٨,٢٢٢	قروض لأجل
٨,٥٣٦,٢٩٨	٨,٥٣٦,٢٩٨	-	-	٨,٥٣٦,٢٩٨	اقتراضات قصيرة الأجل
٥٥,٠٦٩,٧٢٧	٥٥,٠٦٩,٧٢٧	١٩,٦٦٩,٧٢٧	٢٢,٩٠٠,٠٠٠	١٢,٥٠٠,٠٠٠	دائيات تجارية - مورّد الفاز
٣٢,٣٤٨,٣٠٣	٢٩,٢٦٠,١٨٥	-	-	٢٩,٢٦٠,١٨٥	دائيات تجارية وأخرى
٦,٢٨١,٩٧٣	٣,١٣٠,١١٢	١,٠٨٨,٩٢٨	١,٧٠٨,٤٧١	٣٣٢,٧١٣	التزامات الإيجار
١٤٠,٩٢٧,٠٤٩	١٤١,٠٠١,٧٩١	٢٤,١٣٤,٢٤٤	٥٤,٠٥٠,١٢٩	٦٢,٨١٧,٤١٨	إجمالي الالتزامات المالية

القيمة الدفترية	إجمالي التدفقات النقدية التعاقدية	أكثر من ٥ سنوات	٥ - ١ سنوات	أقل من سنة واحدة	في ٣١ ديسمبر ٢٠٢٤
ـ	ـ	ـ	ـ	ـ	
٤٤,٩٣٨,٩٩٦	٥٥,٣٥٢,٩٣٨	٧,٠٥٩,٤٨٥	٣٩,٤٤٠,٧٥٠	٨,٨٥٢,٧٠٣	قروض لأجل
٨,٤٤٥,٥٥٢	٨,٥٥١,١٢١	-	-	٨,٥٥١,١٢١	اقتراضات قصيرة الأجل
٤٨,١١٥,٢٨٨	٥٨,٧٠٠,٥٧٨	٢٦,٧٢٥,٨٢٢	٢٥,١٥٩,٨٩٠	٦,٨١٤,٨٦٦	دائيات تجارية - مورّد الفاز
٣١,٠١٩,٤٤٤	٤٠,٦٧١,٨٣١	-	-	٤٠,٦٧١,٨٣١	دائيات تجارية وأخرى
٦,٥٥٠,٢٩٥	٩,٥٩١,٢٦٤	٥,٥٨٤,٧٤١	٣,١٧٨,٥٩٠	٨٢٧,٩٣٣	التزامات الإيجار
١٣٩,٠٦٩,٥٧٥	١٧٢,٨٦٧,٧٣٢	٣٩,٣٧٠,٠٤٨	٦٧,٧٧٩,٢٣٠	٦٥,٧١٨,٤٥٤	إجمالي الالتزامات المالية

شملت مخاطر السيولة مراعاة الضمانات المالية المقدمة من الشركة الأم نيابة عن الشركات التابعة للمجموعة.

### ٢-٤ قياس القيمة العادلة

تقيس الشركة الأم والمجموعة أصولهما المالية بالقيمة العادلة من خلال الربح أو الخسارة في تاريخ كل تقرير. القيمة العادلة هي السعر الذي يمكن استلامه لبيع أصل أو دفعه لتحويل التزام في معاملة اعتيادية بين مشاركين في السوق في تاريخ القياس.

## إيضاحات حول القوائم المالية للشركة الأم والمجموعة للسنة المنتهية في ٣١ ديسمبر ٢٠٢٥ (تابع)

يستند قياس القيمة العادلة على افتراض أن معاملة بيع الأصل أو تحويل الالتزام تتم إما في السوق الرئيسي للأصل أو الالتزام أو، في حالة عدم وجود سوق رئيسي، في السوق الأكثر فائدة للأصل أو الالتزام. ويتم قياس القيمة العادلة للأصل أو الالتزام باستخدام الافتراضات التي قد يستخدمها المشاركون في السوق عند تسعير الأصل أو الالتزام بافتراض أن المشاركين في السوق يتصرفون بما يحقق مصالحهم الاقتصادية.

تستند القيمة العادلة للأدوات المالية التي يتم المتاجرة بها في الأسواق النشطة في تاريخ التقرير على أسعارها المدرجة أو عروض أسعار الوسطاء الملزمة (سعر العرض للمراكز الطويلة وسعر الطلب للمراكز القصيرة) دون أي خصم لتكاليف المعاملات.

بالنسبة لجميع الأدوات المالية الأخرى في السوق النشطة، يتم تحديد القيمة العادلة باستخدام أساليب التقييم التي يعتقد أنها مناسبة للظروف. تتضمن أساليب التقييم نهج السوق (مثل استخدام المعاملات التجارية الأخيرة في السوق الاعتيادية المعدلة حسب الضرورة أو بالرجوع إلى القيمة العادلة الحالية لأداة أخرى مشابهة إلى حد كبير) وصافي قيمة الأصول ونهج الدخل (مثل تحليل التدفقات النقدية المخصومة ونماذج تسعير الخيارات بالاستفادة بأكبر قدر ممكن من معلومات السوق المتاحة والمثبتة).

### التسلسل الهرمي للقيمة العادلة

يوضح الجدول أدناه تحليلاً للأدوات المالية بالقيمة العادلة من حيث أسلوب التقييم. تم تحديد المستويات المختلفة كما يلي:

المستوى الأول - الأسعار المدرجة (غير المعدلة) في الأسواق النشطة للأصول المتطابقة.

المستوى الثاني - مدخلات، بخلاف الأسعار المدرجة الواردة في المستوى الأول، يمكن ملاحظتها للأصل أو الالتزام إما بشكل مباشر (مثل الأسعار) أو غير مباشر (مثل تلك المشتقة من الأسعار).

المستوى الثالث - مدخلات الأصول التي لا تركز على بيانات يمكن ملاحظتها في السوق (أي مدخلات غير قابلة للملاحظة).

الشركة الأم

٣١ ديسمبر ٢٠٢٥	المستوى الأول	المستوى الثاني	المستوى الثالث	الإجمالي
£	£	£	£	£
ممتلكات وآلات ومعدات	-	-	٥٢,٢٨٠,٠٣٧	٥٢,٢٨٠,٠٣٧
استثمارات في أوراق مالية مدرجة	٢,٧٠٥,٢٥١	-	-	٢,٧٠٥,٢٥١
استثمارات محلية غير مدرجة	-	-	٢٦٧,٣٠٠	٢٦٧,٣٠٠
<b>الإجمالي</b>	<b>٢,٧٠٥,٢٥١</b>	<b>-</b>	<b>٥٢,٥٤٧,٣٣٧</b>	<b>٥٥,٢٥٢,٥٨٨</b>

٣١ ديسمبر ٢٠٢٤	المستوى الأول	المستوى الثاني	المستوى الثالث	الإجمالي
£	£	£	£	£
ممتلكات وآلات ومعدات	-	-	٥٩,٠٧٣,٣١٩	٥٩,٠٧٣,٣١٩
استثمارات في أوراق مالية مدرجة	٢,٨٣٠,٢٩٣	-	-	٢,٨٣٠,٢٩٣
استثمارات محلية غير مدرجة	-	-	٢٦٧,٣٠٠	٢٦٧,٣٠٠
<b>الإجمالي</b>	<b>٢,٨٣٠,٢٩٣</b>	<b>-</b>	<b>٥٩,٣٤٠,٦١٩</b>	<b>٦٢,١٧٠,٩١٢</b>

## إيضاحات حول القوائم المالية للشركة الأم والمجموعة للسنة المنتهية في ٣١ ديسمبر ٢٠٢٥ (تابع)

المجموعة

٣١ ديسمبر ٢٠٢٥	المستوى الأول	المستوى الثاني	المستوى الثالث	الإجمالي
₪	₪	₪	₪	₪
-	-	-	٨٧,٦٨٦,٤٠٢	٨٧,٦٨٦,٤٠٢
٢,٧٠٥,٢٥١	٢,٧٠٥,٢٥١	-	-	٢,٧٠٥,٢٥١
-	-	-	٢٦٧,٣٠٠	٢٦٧,٣٠٠
٢,٧٠٥,٢٥١	٢,٧٠٥,٢٥١	-	٨٧,٩٥٣,٧٠٢	٩٠,٦٥٨,٩٥٣
<b>الإجمالي</b>				

٣١ ديسمبر ٢٠٢٤	المستوى الأول	المستوى الثاني	المستوى الثالث	الإجمالي
₪	₪	₪	₪	₪
-	-	-	٩٧,٣٢٥,٠٧٥	٩٧,٣٢٥,٠٧٥
٢,٨٣٠,٢٩٣	٢,٨٣٠,٢٩٣	-	-	٢,٨٣٠,٢٩٣
-	-	-	٢٦٧,٣٠٠	٢٦٧,٣٠٠
٢,٨٣٠,٢٩٣	٢,٨٣٠,٢٩٣	-	٩٧,٥٩٢,٣٧٥	١٠٠,٤٢٢,٦٦٨
<b>الإجمالي</b>				

الاستثمارات المصنفة ضمن المستوى الثالث لها مدخلات هامة غير قابلة للملاحظة، لأنها تتداول بشكل غير منتظم. تشمل أدوات المستوى الثالث أسهم حقوق المساهمين الخاصة. نظرًا لعدم توفر أسعار ملحوظة لهذه الأسهم، فقد تم استخدام أساليب تقييم أخرى لاشتقاق القيمة العادلة.

يمثل الجدول التالي الحركة في الأصول المالية بالقيمة العادلة من خلال الربح أو الخسارة بموجب المستويين الأول والثالث للسنتين المنتهيتين في ٣١ ديسمبر ٢٠٢٥ و ٣١ ديسمبر ٢٠٢٤:

٢٠٢٤		٢٠٢٥		الشركة الأم والمجموعة
المستوى الثالث	المستوى الأول	المستوى الثالث	المستوى الأول	
₪	₪	₪	₪	
٢٦٧,٣٠٠	٢,٩١٨,٤٣٧	٢٦٧,٣٠٠	٢,٨٣٠,٢٩٣	في ١ يناير
-	(٨٨,١٤٤)	-	(١٢٥,٠٤٢)	تغير القيمة العادلة
٢٦٧,٣٠٠	٢,٨٣٠,٢٩٣	٢٦٧,٣٠٠	٢,٧٠٥,٢٥١	<b>في ٣١ ديسمبر</b>

لا توجد تحويلات للأدوات المالية بين المستويات خلال السنة.

### عملية التقييم

#### وصف المدخلات الجوهرية غير القابلة للملاحظة لتقييم الأصول المالية:

#### الاستثمارات في الأسهم غير المدرجة

تستثمر الشركة الأم والمجموعة في شركات ذات حقوق ملكية خاصة غير مدرجة في سوق نشطة. تستخدم الشركة الأم والمجموعة القيمة العادلة القائمة على أساليب التقييم لهذه الاستثمارات كما هو مطلوب وفقاً لمعيار التقارير المالية الدولي رقم ١٣. إن مجلس الإدارة مسؤول عن تقييم استثمارات الشركة الأم والمجموعة.

كما تخضع التقييمات لإجراءات ضمان الجودة التي تقوم بها الإدارة. تتحقق الإدارة من المدخلات الأساسية المطبقة في آخر تقييم من خلال الموافقة على المعلومات الواردة في حساب التقييم للوثائق ذات الصلة ومعلومات السوق. بالإضافة إلى ذلك، يتم اختبار دقة الحساب. كما تتم مقارنة آخر تقييم بتقييمات الفترة السنوية السابقة.

## إيضاحات حول القوائم المالية للشركة الأم والمجموعة للسنة المنتهية في ٣١ ديسمبر ٢٠٢٥ (تابع)

### ممتلكات وآلات ومعدات

تم إجراء إعادة التقييم من قبل خبير تقييم مهني مستقل مؤهل في ٣١ ديسمبر ٢٠٢٥ باستخدام طريقة تكلفة الاستبدال المستهلكة (نهج التكلفة) بشكل أساسي للفئات الأخرى من الممتلكات والآلات والمعدات المعاد تقييمها وطريقة المبيعات القابلة للمقارنة (نهج السوق) للأراضي.

فئة الأصل	نهج التقييم	المدخلات الجوهرية غير القابلة للملاحظة
أرض	نهج الدخل / نهج السوق	إيجار السوق
		رسوم التأجير
أعمال مدنية للمباني	طريقة تكلفة الاستبدال المستهلكة	العمر الاقتصادي القيمة المتبقية
آلات وماكينات	طريقة تكلفة الاستبدال المستهلكة	العمر الاقتصادي القيمة المتبقية
مركبات ومعدات وأدوات المصنع	طريقة تكلفة الاستبدال المستهلكة	العمر الاقتصادي القيمة المتبقية

### معلومات عن المدخلات الجوهرية غير القابلة للملاحظة - المستوى الثالث

فيما يلي معلومات عن المدخلات الجوهرية غير القابلة للملاحظة لجميع استثمارات حقوق المساهمين المباشرة:

البند	نهج التقييم	المدخلات الجوهرية غير القابلة للملاحظة
جامعة ظفار ش.م.ع.م	نهج صافي الأصول	لا ينطبق

### ٥. إدارة مخاطر رأس المال

تتمثل أهداف الشركة الأم والمجموعة عند إدارة رأس المال في حماية قدرة الشركة الأم والمجموعة على المتابعة على أساس الاستمرارية من أجل تقديم عائدات للمساهمين ومنافع لأصحاب المطالغ الآخرين والمحافظة على هيكل رأس مال مثالي لتقليل تكلفة رأس المال. ومن أجل المحافظة على هيكل رأس المال أو تعديله، قد تقوم الشركة الأم والمجموعة بتعديل مبلغ توزيعات الأرباح المدفوعة للمساهمين أو إعادة رأس المال للمساهمين أو إصدار أسهم جديدة أو بيع الأصول لتخفيض الدين. يتم تحديد متطلبات رأس المال للشركة الأم والمجموعة بموجب قانون الشركات التجارية في سلطنة عمان.

يتألف رأس مال شركات المجموعة من رأس المال والخسائر المتراكمة والاقتراضات. وتقوم سياسة الإدارة على الاحتفاظ بقاعدة رأسمالية مثلي من أجل الحفاظ على ثقة المستثمرين والدائنين والسوق لدعم التطور المستقبلي للعمل التجاري والعائد على رأس المال.

تقوم الشركة الأم بمراقبة رأس المال على أساس نسبة المديونية. وتحتسب هذه النسبة على أساس صافي الدين مقسوماً على إجمالي رأس المال. ويحتسب صافي الدين على أساس إجمالي الاقتراضات ناقصاً النقد وما يماثل النقد. ويحتسب إجمالي رأس المال على أنه «إجمالي حقوق المساهمين» كما هو مبين في قائمة المركز المالي زائداً صافي الدين.

فيما يلي نسب المديونية بتاريخ ٣١ ديسمبر ٢٠٢٥ و٢٠٢٤:

## إيضاحات حول القوائم المالية للشركة الأم والمجموعة للسنة المنتهية في ٣١ ديسمبر ٢٠٢٥ (تابع)

المجموعة		الشركة الأم		
٢٠٢٤	٢٠٢٥	٢٠٢٤	٢٠٢٥	
ـ	ـ	ـ	ـ	
٤٤,٩٣٨,٩٩٦	<b>٣٨,٦٩٠,٧٤٨</b>	٢٥,٧٨٧,٤١٢	<b>٢٤,٩١٠,٨٢١</b>	قروض لأجل
٦,٥٥٠,٢٩٥	<b>٦,٢٨١,٩٧٣</b>	٢,٤٢٩,٩٢٧	<b>٢,٢٥٤,٢٤٤</b>	التزامات الإيجار
-	-	٦,٥٣٤,٤٧٧	<b>٦,٣٣٤,٤٤٢</b>	قرض من شركة تابعة
٨,٤٤٥,٥٥٢	<b>٨,٥٣٦,٢٩٨</b>	٦,٨٨٣,٧٤٤	<b>٦,٩٩١,٦٩١</b>	اقتراضات قصيرة الأجل
٥٩,٩٣٤,٨٤٣	<b>٥٣,٥٠٩,٠١٩</b>	٤١,٦٣٥,٥٦٠	<b>٤٠,٤٩١,١٩٨</b>	إجمالي الاقتراضات
(١,٦٩٧,٣٣٨)	<b>(٣,٨١٠,٩٠١)</b>	(٤٠٠,٨٠٧)	<b>(١,١٢٥,٢٠٢)</b>	ناقصاً: النقد وما يماثل النقد
٥٨,٢٣٧,٥٠٥	<b>٤٩,٦٩٨,١١٨</b>	٤١,٢٣٤,٧٥٣	<b>٣٩,٣٦٥,٩٩٦</b>	صافي الدين
٩,٤٩٣,٩١٨	<b>(٦,٤٠٣,٦٣١)</b>	١,٦٦٥,٨٥٧	<b>(١٥,٨٠٦,٦٥٢)</b>	حقوق المساهمين
<u>٦٧,٧٣١,٤٢٣</u>	<u><b>٤٣,٢٩٤,٤٨٧</b></u>	<u>٤٢,٩٠٠,٦١٠</u>	<u><b>٢٣,٥٥٩,٣٤٤</b></u>	إجمالي رأس المال
%٨٥,٩٨٧	<b>لا يوجد</b>	%٩٦,١٢	<b>لا يوجد</b>	نسبة المديونية

### ٦. إيرادات من العقود مع العملاء

المجموعة		الشركة الأم		
٢٠٢٤	٢٠٢٥	٢٠٢٤	٢٠٢٥	
ـ	ـ	ـ	ـ	
٤٩,٦٨١,٠١٥	<b>٦٢,٤٢٥,٧٢٠</b>	١٦,٤٠٨,٤٣٨	<b>١٨,١٨٧,٥١٨</b>	مبيعات محلية
٢٠,٩٨٨,٠٤٤	<b>٢٨,٢٤٢,٣٨٨</b>	٢٢,٠٢١,٠٠٦	<b>٢٩,٦٨١,٤٦٥</b>	مبيعات تصدير
<u>٧٠,٦٦٩,٠٥٩</u>	<u><b>٩٠,٦٦٨,١٠٨</b></u>	<u>٣٨,٤٢٩,٤٤٤</u>	<u><b>٤٧,٨٦٨,٩٨٣</b></u>	

(أ) فصل الإيرادات من العقود مع العملاء

تحقق الشركة الأم والمجموعة إيرادات من تحويل البضائع في نقطة زمنية معينة. وتتسق الإيرادات حسب المناطق الجغرافية مع المعلومات المتعلقة بالإيرادات المُفصّل عنها لكل قطاع في الإيضاح رقم ٢٨:

المجموعة		الشركة الأم		
٢٠٢٤	٢٠٢٥	٢٠٢٤	٢٠٢٥	
ـ	ـ	ـ	ـ	
				نوع الإيرادات
٧٠,٦٦٩,٠٥٩	<b>٩٠,٦٦٨,١٠٨</b>	٣٨,٤٢٩,٤٤٤	<b>٤٧,٨٦٨,٩٨٣</b>	بيع البضائع
٧٠,٦٦٩,٠٥٩	<b>٩٠,٦٦٨,١٠٨</b>	٣٨,٤٢٩,٤٤٤	<b>٤٧,٨٦٨,٩٨٣</b>	توقيت إدراج الإيرادات في نقطة زمنية معينة
				<b>السوق الجغرافي</b>
٤٦,٦٤٤,٤٣٣	<b>٥٩,٤٣٣,٩٦١</b>	١٦,٤٠٨,٤٣٨	<b>١٨,٥٠٦,٥٥٨</b>	داخل عمان والإمارات
٢٣,٦٢٤,٦٢٦	<b>٣١,٢٣٤,١٤٧</b>	٢٢,٠٢١,٠٠٦	<b>٢٩,٦٦٢,٤٢٥</b>	خارج عمان والإمارات
<u>٧٠,٦٦٩,٠٥٩</u>	<u><b>٩٠,٦٦٨,١٠٨</b></u>	<u>٣٨,٤٢٩,٤٤٤</u>	<u><b>٤٧,٨٦٨,٩٨٣</b></u>	

يتم الإفصاح عن الإيرادات حسب القطاعات في الإيضاح رقم ٢٦.

تعمل الشركة الأم والمجموعة في تصنيع وبيع مجموعة من منتجات الأسمنت. يتم إدراج الإيرادات من بيع البضائع عند استيفاء التزام الأداء وتحويل السيطرة على البضائع، ويكون ذلك عندما يشتري العميل البضائع ويتمتع بكامل السلطة على المنتجات وألا يتبقى أي التزام غير مُستوف قد يؤثر على قبوله لها، ويتم التسليم عند استلام العميل للأسمنت

## إيضاحات حول القوائم المالية للشركة الأم والمجموعة للسنة المنتهية في ٣١ ديسمبر ٢٠٢٥ (تابع)

في مقر المصنع بالنسبة للمبيعات المحلية، والتسليم في ميناء الشحن وفقاً لشروط الشحن بالنسبة لمبيعات التصدير، مع انتقال مخاطر التقادم والخسارة إلى العميل. ويُستحق دفع سعر المعاملة فوراً للعملاء المحليين، وخلال فترة ائتمان ٦٠ يوماً للعملاء التصدير، في وقت شراء العميل البضائع واستلامه لها.

### ٧. تكلفة المبيعات

المجموعة		الشركة الأم		
٢٠٢٤	٢٠٢٥	٢٠٢٤	٢٠٢٥	
₪	₪	₪	₪	
٢٧,٥٢٨,٠٣٩	٣٢,١٩٥,٩٢٧	١٧,٢٣٩,٢٣٠	١٩,٤٢٨,٣١٥	وقود وغاز وكهرباء
٦,٥٥٢,٦١٣	٦,٦٧٩,٩٩٠	٥,١١٠,٩٥٥	٥,١٦٨,٩٦٧	تكاليف الموظفين [إيضاح ٩]
٥,٨٢٦,٧٨٨	٨,٩٤٠,٠٠٦	٣,٨٦٥,١٧٣	٦,٣٩٠,٣٢٨	استهلاك [إيضاح ١٧-١٤]
١٣,٤٤٤,٦٧٩	١٧,٨٩١,٧٥٢	٢,٨٦٠,٦٩٧	٣,٧٤٨,٠٦٦	مواد خام مستهلكة
٤,٢٦٣,٩٨٠	٤,٦٢١,٣٨٧	٢,٠٧١,٢٠٠	٢,٠٠٢,٤٠٨	مصروفات غير مباشرة أخرى للمصنع
٢,٣١٤,٢٧٧	٢,٧٧٥,١٧٧	١,٤٩٧,٠١٨	٢,٠٩٦,٣٥٥	مواد تغليف
٢,٨٩٩,٤٦١	٣,٤٨٦,١٦٩	١,٧٧٨,٤٢٣	٢,٢٥٢,٩٦١	قطع غيار ومواد استهلاكية
٣٢٨,١٩٦	٣٣٤,٤٠٢	١٨٠,٨٨٩	١٨٠,٨٨٩	استهلاك أصول حق الاستخدام [إيضاح ١٧-٤]
	٨٢٦,٩٧٠		-	شراء الكنتر
٩٥٨,٢٠٢	١,٣٨٥,٨٠٠	-	-	شراء أسمنت
٤٤٥,٣١٨	٣٠٢,٢٤٧	١٢٠,٠٠٠	١٢٠,٠٠٠	مخصص قطع الغيار بطيئة الحركة [إيضاح ١٧-٧]
٣,٣٠٩	٢٥٦,٤٨١	-	٢٣٠,٣٠٢	مخصص المخزون [إيضاح ١٧-٧]
٧٣,١٩٦	٥,٤٦٩,٠٢٦	(١,٤٥٦,١٤٨)	٥,٠٦٧,٤١٤	الحركة في البضائع الجاهزة وشبه الجاهزة
٦٤,٦٣٨,٠٥٨	٨٥,١٦٥,٣٣٤	٣٣,٢٦٧,٤٣٧	٤٦,٦٨٦,٠٠٥	

### ٨. مصروفات عمومية وإدارية

المجموعة		الشركة الأم		
٢٠٢٤	٢٠٢٥	٢٠٢٤	٢٠٢٥	
₪	₪	₪	₪	
٣,٠١٢,٣١٤	٣,٤٢٤,٢٩٥	٢,١١١,٩٠٣	٢,٤٢٩,٠٦٣	تكاليف الموظفين [إيضاح ٩]
٨٣٨,١٦٦	٦٥٠,٠٢٧	٨٠٨,٧٦٤	٥٢٢,٦٠٠	أنعاب مهنية
٢٢٦,٨٣٣	١١٥,٥٠٧	٢١٤,٢٤٣	١١٢,٦٠٠	أنعاب ومكافآت أعضاء مجلس الإدارة [إيضاح ٢٥ (ج)]
٢٢٤,٣٥٥	٢٠٠,٨٣٨	١٩٩,٦٥٧	١٦٤,٨٤٥	مصروفات سفر
٤٣١,٩٦٢	١٧٥,٠٩٦	١٥٧,٠١٥	١١٤,٦٠٨	مصروفات قانونية
٢٢١,٢٧٣	٤١٩,١٧٤	١٣١,١٧٤	٤٢,٣٠٨	استهلاك [إيضاح ١٧-١٤]
١٦٧,١٥٩	١٢٥,٩٢٦	١١٥,٨١٦	٧٦,٥٢٢	مصروفات اتصالات
٢٤٢,٦٤٦	٢٣٠,٠٧١	١٠٧,٠٢٩	١٠١,٢٠٠	مصروفات إيجار ومنافع
٨١,٠٩٥	١٨٠,٩٢٦	٣١,٩٨٧	٣٠,٦٠١	رسوم بنكية
٨,٣٣٨	٤,١٦٢	٨,٣٣٨	٤,١٦٢	توظيف وتدريب وندوات
٢٧,٨٤٠	١١,٤٧٢	٨,٢٤٦	٨,٠٤٢	إعلانات وترويج الأعمال
١٥٣,٨٣٠	-	-	-	شطب دفعات مقدمة
٦٩,٧٦٠	٦٩,٤١٨	-	-	استهلاك أصول حق الاستخدام [إيضاح ١٧-٤]
٣٨٧,١٣٧	٣٩٧,٠٨٨	٣٩,٨٩٠	٧٥,٣٩٨	مصروفات متنوعة
٦,٠٩٢,٧٠٨	٦,٠٠٤,٠٠٠	٣,٩٣٤,٠٦٢	٣,٦٨١,٩٤٩	

## إيضاحات حول القوائم المالية للشركة الأم والمجموعة للسنة المنتهية في ٣١ ديسمبر ٢٠٢٥ (تابع)

### ٩. تكاليف الموظفين

المجموعة		الشركة الأم		
٢٠٢٤	٢٠٢٥	٢٠٢٤	٢٠٢٥	
₪	₪	₪	₪	
٨,٢٧٧,٦٥٤	٨,٠٣٩,٣٩٧	٦,٣٣٣,٢٨٧	٦,٦٩٦,١٩٩	أجور ورواتب
٧٨٦,٢٨٠	١,٤٧٤,٦٩٤	٤٩١,١٦٥	٤٢٥,٦٦٩	منافع أخرى
٤٦٣,٨١١	٤٩٨,٠٧٦	٣٩٨,٤٠٦	٤٣٦,١٦٢	مصروفات التأمينات الاجتماعية
٣٧,١٨٢	٩٢,١١٨	-	٤٠,٠٠٠	مكافآت نهاية الخدمة [إيضاح ١٧-٩]
٩,٥٦٤,٩٢٧	١٠,١٠٤,٢٨٥	٧,٢٢٢,٨٥٨	٧,٥٩٨,٠٣٠	

تم توزيع تكاليف الموظفين كما يلي:

المجموعة		الشركة الأم		
٢٠٢٤	٢٠٢٥	٢٠٢٤	٢٠٢٥	
₪	₪	₪	₪	
٦,٥٥٢,٦١٣	٦,٦٧٩,٩٩٠	٥,١١٠,٩٥٥	٥,١٦٨,٩٦٧	تكلفة المبيعات [إيضاح ٧]
٣,٠١٢,٣١٤	٣,٤٢٤,٢٩٥	٢,١١١,٩٠٣	٢,٤٢٩,٠٦٣	مصروفات عمومية وإدارية [إيضاح ٨]
٩,٥٦٤,٩٢٧	١٠,١٠٤,٢٨٥	٧,٢٢٢,٨٥٨	٧,٥٩٨,٠٣٠	

### عدد الموظفين كالتالي:

المجموعة		الشركة الأم		
٢٠٢٤	٢٠٢٥	٢٠٢٤	٢٠٢٥	
₪	₪	₪	₪	
٢٩٣	٢٩٤	٢٤٣	٢٤٥	عماني
٣٨٦	٣٦٨	١٢٩	١٢٥	غير عماني
٦٧٩	٦٦٢	٣٧٢	٣٧٠	

### ١٠. مصروفات بيع وتوزيع

المجموعة		الشركة الأم		
٢٠٢٤	٢٠٢٥	٢٠٢٤	٢٠٢٥	
₪	₪	₪	₪	
٢,١٤٩,٢١١	٢,٦٠٠,١٣٢	٢,١٤٩,٢١١	٢,٦٠٠,١٣٢	مصروفات التصدير
١,٥٦٣,٥٥٠	١,٨٩٦,١٩٠	١,٠٨٤,٧١٧	١,٣٨٦,٨٧٥	رسوم نقل
٤٣٧,٥٠٠	٤٣٧,٥٠٠	٤٣٧,٥٠٠	٤٣٧,٥٠٠	مصروفات شحن / محطة الشحن
٤٣,٥١٤	٤٣,٥١٤	٤٣,٥١٤	٤٣,٥١٤	استهلاك أصول حق الاستخدام [إيضاح ١٧-٤]
١٠٤,٧٦٢	٤٠,٧٤٦	-	-	أخرى
٤,٢٩٨,٥٣٧	٥,٠١٨,٠٨٢	٣,٧١٤,٩٤٢	٤,٤٦٨,٠٢١	

## إيضاحات حول القوائم المالية للشركة الأم والمجموعة للسنة المنتهية في ٣١ ديسمبر ٢٠٢٥ (تابع)

### ١١. إيرادات أخرى

المجموعة		الشركة الأم		
٢٠٢٤	٢٠٢٥	٢٠٢٤	٢٠٢٥	
₪	₪	₪	₪	
١٩٥,٨٣٧	-	-	-	إعادة قيد التزامات*
-	١٠,١٨٠	-	-	ربح من استبعاد ممتلكات وآلات ومعدات
٦٩,٥٣٣	١١٦,١٩٦	٧,٥٦٢	٣,١٨١	إيرادات متنوعة أخرى
<u>٢٦٥,٣٧٠</u>	<u>١٢٦,٣٧٦</u>	<u>٧,٥٦٢</u>	<u>٣,١٨١</u>	

\* خلال سنة ٢٠٢٤، أعادت الإدارة قيد التزامات شركة تابعة غير نشطة، شركة ريسوت لتجارة الأسمت مدغشقر.

### ١٢. تكاليف التمويل - بالصافي

المجموعة		الشركة الأم		
٢٠٢٤	٢٠٢٥	٢٠٢٤	٢٠٢٥	
₪	₪	₪	₪	
				مصروفات فوائد:
٤,٥٧٨,٢٩٥	٣,٦٨٨,٠٠٥	٢,٤٠٤,٤٤٢	١,٩٠٥,٨٥٦	قروض لأجل
٧٧٤,٦٧٩	-	٧٧٤,٦٧٩	-	إهلاك تكاليف معاملة مؤجلة
-	-	٦٢٣,٧١٩	٥٣٠,٢٠٧	قرض من شركة تابعة [إيضاح ٢٥ (د)]
٢٩١,٠٠٠	٤٣٠,٠٠٠	٢٩١,٠٠٠	٤٣٠,٠٠٠	قروض قصيرة الأجل
٤٦٨,٩٢٤	٤٤٣,٤٦٠	١٦٤,٦٤٠	١٥٤,٣٠٠	التزامات الإيجار (إيضاح ١٦-٩)
(١٩,٨٤٩)	(١١,٢٠٩)	(٣٢,٣٤٠)	(١٣,٦٧٠)	أرباح صرف العملات الأجنبية - بالصافي [إيضاح ١٣]
<u>٦,٠٩٣,٠٤٩</u>	<u>٤,٥٥٠,٢٥٦</u>	<u>٤,٢٢٦,١٤٠</u>	<u>٣,٠٠٦,٦٩٣</u>	

### ١٣. أرباح صرف العملات الأجنبية - بالصافي

المجموعة		الشركة الأم		
٢٠٢٤	٢٠٢٥	٢٠٢٤	٢٠٢٥	
₪	₪	₪	₪	
١٤٦,٢٠٧	٦٥,٧٦٠	١٣٦,٠١٣	٢٥,٥٥٨	أرباح صرف العملات الأجنبية
(١٢٦,٣٥٨)	(٥٤,٥٥١)	(١٠٣,٦٧٣)	(١١,٨٨٨)	خسارة صرف العملات الأجنبية
<u>١٩,٨٤٩</u>	<u>١١,٢٠٩</u>	<u>٣٢,٣٤٠</u>	<u>١٣,٦٧٠</u>	أرباح صرف العملات الأجنبية - بالصافي

## إيضاحات حول القوائم المالية للشركة الأم والمجموعة للسنة المنتهية في ٣١ ديسمبر ٢٠٢٥ (تابع)

### ١٤. إيرادات الاستثمار

المجموعة		الشركة الأم		
٢٠٢٤	٢٠٢٥	٢٠٢٤	٢٠٢٥	
ـ	ـ	ـ	ـ	
-	-	-	١,١٥٧,٢٠٠	توزيعات أرباح من شركة تابعة
١٤٣,٣٢١	١٢٢,٦٧٨	١٤٣,٣٢١	١٢٢,٦٧٨	إيرادات توزيعات الأرباح على الأصول المالية بالقيمة العادلة من خلال الربح أو الخسارة
-	٣٥,٦٧٠	-	٣٥,٦٧٠	توزيعات أرباح أسهم
٥٨,٩٨٥	-	٥٨,٩٨٥	-	إيرادات توزيعات أرباح من شركة شقيقة
<u>٢٠٢,٣٠٦</u>	<u>١٥٨,٣٤٨</u>	<u>٢٠٢,٣٠٦</u>	<u>١,٣١٥,٥٤٨</u>	

تلقت الشركة الأم إيرادات توزيعات الأرباح من شركة بايونير لصناعة الأسمت، والتي تم تسويتها من خلال إجراء مقاصة مع الالتزام المقابل المستحق من الشركة الأم إلى شركة بايونير لصناعة الأسمت.

### ١٥. الضرائب

(أ) فيما يلي الضريبة المحملة للسنة:

المجموعة		الشركة الأم		
٢٠٢٤	٢٠٢٥	٢٠٢٤	٢٠٢٥	
ـ	ـ	ـ	ـ	
-	٤٠,٦٧٥	-	-	الضريبة الجارية
-	-	-	-	- السنة السابقة
(١٠٠,٤٧٥)	-	-	-	
(١٠٠,٤٧٥)	٤٠,٦٧٥	-	-	
-	(٨٩,٦٠٠)	-	-	الضريبة المؤجلة
-	(٤٨,٩٦٥)	-	-	- السنة الحالية
(١٠٠,٤٧٥)	(٤٨,٩٦٥)	-	-	

كما في ٣١ ديسمبر ٢٠٢٥، ألغت الشركة الأم والمجموعة إدراج خسائر ضريبية بمبلغ ٥٣,٤٤٢,٥٤٥ ريال عُمانى ومبلغ ٥٨,٣٣٩,٧٣٩ ريال عُمانى على التوالي (٢٠٢٤): مبلغ ٣٨,٥٥٢,١٢٩ ريال عُمانى ومبلغ ٤٣,٢٤٩,٨٠٧ ريال عُمانى.

(ب). تسوية الضريبة على الخسارة المحاسبية حسب المعدل المطبق بواقع ١٥٪ (٢٠٢٤ - ١٥٪) مع الضريبة المحملة بالقوائم المالية كما

المجموعة		الشركة الأم		
٢٠٢٤	٢٠٢٥	٢٠٢٤	٢٠٢٥	
ـ	ـ	ـ	ـ	
-	-	-	-	خسارة محاسبية
(١٢,٨٢٢,٨٥٧)	(١٥,٨٣٦,١٥٣)	(٧,٥٨٩,٨٣١)	(١٧,٤٧٢,٥٠٩)	الضريبة على الخسارة المحاسبية
(١,٩٣٢,٤٢٩)	(٢,٣٧٥,٤٢٣)	(١,١٣٨,٤٧٥)	(٢,٦٢٠,٨٧٦)	يضاف الأثر الضريبي لـ:
-	-	-	-	مصروفات غير مسموح بها
١١٢,٦٦٢	٢,٢١٨,٥٦٣	١١٢,٦٦٢	٢,٤٢٣,٣٤١	مصروفات مسموح بها
-	(٥٥١,٣٣٤)	-	(٥٥١,٣٣٤)	أصول ضريبة مؤجلة غير مدرجة على
-	-	-	-	الخسائر الضريبية
١,٧١٩,٢٩٢	٧٤٨,٨٦٩	١,٠٢٥,٨١٣	٧٤٨,٨٦٩	الضريبة المستردة في قائمة الدخل الشامل
(١٠٠,٤٧٥)	٤٠,٦٧٥	-	-	الضريبة المستردة في قائمة الدخل الشامل

## إيضاحات حول القوائم المالية للشركة الأم والمجموعة للسنة المنتهية في ٣١ ديسمبر ٢٠٢٥ (تابع)

(ج)، تتألف حركة مخصص الضريبة الجارية خلال السنة مما يلي:

المجموعة		الشركة الأم		
٢٠٢٤	٢٠٢٥	٢٠٢٤	٢٠٢٥	
₪	₪	₪	₪	
١٣٤,٥٧٢	<b>٧٤,٠٧٧</b>	-	-	في ١ يناير
-	<b>(٤٠,٦٧٥)</b>	-	-	المحقل للسنة
(٦٠,٤٩٥)	<b>(٣٩,٤٦١)</b>	-	-	المدفوع خلال السنة
٧٤,٠٧٧	<b>(٦,٠٥٩)</b>	-	-	في ٣١ ديسمبر

(د) فيما يلي حالة الربوط الضريبية:

- تم الاتفاق مع سلطات الضرائب العمانية على الضرائب الخاصة بالشركة الأم لجميع السنوات حتى ٣١ ديسمبر ٢٠٢٠.
- تخضع شركة بايونير لصناعة الأسمنت (شركة تابعة) لضريبة الدخل وفقاً للمرسوم بقانون اتحادي رقم ٤٧ لسنة ٢٠٢٢ والتعديلات التي أدخلتها دولة الإمارات العربية المتحدة ابتداءً من سنة ٢٠٢٤.
- تخضع شركة ريسوت جزر المالديف للأسمنت الخاصة المحدودة (شركة تابعة) لقانون ضريبة الدخل رقم ٢٥/١٩ لسنة ٢٠٢٥. وقد تم الاتفاق على الضرائب مع سلطات الضرائب لجميع السنوات حتى ١٠ نوفمبر ٢٠٢٥.
- مصنع إسمنت حصار ش.ش.و. (شركة تابعة) مسجل كشركة شخص واحد في منطقة حصار الصناعية ويخضع للضرائب في سلطنة عمان. ومع ذلك، فإن الشركة معفاة من الضرائب لمدة خمس سنوات اعتباراً من ١ يناير ٢٠١٩. وخلال السنة انقضت مدة الإعفاء، وتم الاتفاق مع سلطات الضرائب على الضرائب لجميع السنوات حتى ٣١ ديسمبر ٢٠٢١.
- مصنع الدقم للأسمنت ش.م.م. (شركة تابعة) مسجل في سلطنة عمان ويقع مقر أعماله في المنطقة الاقتصادية الخاصة في الدقم.
- ولم تبدأ العمليات التجارية حتى تاريخه لأن الشركة التابعة لا تزال قيد الإنشاء، وبالتالي، لم يتم تسجيل الشركة لدى جهاز الضرائب في عمان حتى تاريخه.
- شركة ريسوت برواقو للأسمنت ش.م.م. (شركة تابعة) مسجلة في سلطنة عمان. ومع ذلك، لم تبدأ العمليات التجارية حتى تاريخه. إنَّ الشركة التابعة مسجلة في الضرائب وقد تم الاتفاق مع سلطات الضرائب لجميع السنوات حتى ٣١ ديسمبر ٢٠٢١.
- شركة بايونير لصناعة الأسمنت جورجيا المحدودة (شركة تابعة) مسجلة في جورجيا. ومع ذلك، لم تبدأ العمليات التجارية حتى تاريخه ولم يتم التسجيل لدى جهاز الضرائب.
- شركة ريسوت للأسمنت ش.م.ع. (الفرع) (شركة تابعة) مسجلة في دولة الإمارات العربية المتحدة. ومع ذلك، لم يتم تسجيل الشركة التابعة حتى تاريخه في نظام الضرائب.

## إيضاحات حول القوائم المالية للشركة الأم والمجموعة للسنة المنتهية في ٣١ ديسمبر ٢٠٢٥ (تابع)

(هـ). الضريبة المؤجلة

يتم احتساب ضرائب الدخل المؤجلة على كافة الفروقات المؤقتة وفقاً لطريقة الالتزام وذلك بتطبيق معدل ضريبة أساسي قدره ١٥٪ (٢٠٢٤: ١٥٪). يتعلق صافي التزام الضريبة المؤجلة في قائمة المركز المالي وصافي الضريبة المؤجلة المحملة على قائمة الدخل الشامل بالبند التالي:

٣١ ديسمبر ٢٠٢٥	(المحمل) / المسترد للسنة - الدخل الشامل الآخر	١ يناير ٢٠٢٥	٣١ ديسمبر ٢٠٢٥
ـ	ـ	ـ	ـ
			<b>الشركة الأم</b>
			<b>التزام الضريبة المؤجلة</b>
(٥,٢٨٦,٩٣٩)	(٥٣٨,١٥٣)	(٤,٧٤٨,٧٨٦)	الأثر الضريبي لفائض المخصصات الضريبية على الاستهلاك الدفترية
(٢,٣٥٧,٤٠١)	-	(٢,٣٥٧,٤٠١)	أثر الضريبة المؤجلة على إعادة تقييم الممتلكات والآلات والمعدات
(٧,٦٤٤,٣٤٠)	(٥٣٨,١٥٣)	(٧,١٠٦,١٨٧)	
			<b>أصول الضريبة المؤجلة</b>
٥٠٩,٧٥٦	١٠٣,٨٩٨	٤٠٥,٨٥٨	الأثر الضريبي لمخصص المخزون
٣,٠٩٥,٧٣٣	٢,٨٤١,٨١٤	٢٥٣,٩١٩	الأثر الضريبي لمخصص الخسائر الائتمانية المتوقعة
-	(٢,٥٧٦,٠٠٩)	٢,٥٧٦,٠٠٩	خسارة ضريبية مرحلة
١٦٨,٤٥٠	١٦٨,٤٥٠	-	أخرى
٣,٧٧٣,٩٣٩	٥٣٨,١٥٣	٣,٢٣٥,٧٨٦	
(٣,٨٧٠,٤٠١)	-	(٣,٨٧٠,٤٠١)	<b>صافي التزام الضريبة المؤجلة</b>

٣١ ديسمبر ٢٠٢٥	(المحمل) / المسترد للسنة - الدخل الشامل الآخر	١ يناير ٢٠٢٥	٣١ ديسمبر ٢٠٢٥
ـ	ـ	ـ	ـ
			<b>المجموعة</b>
			<b>التزام الضريبة المؤجلة</b>
(٥,١٨٦,٧٩٥)	(٤٣٨,٠٠٩)	(٤,٧٤٨,٧٨٦)	الأثر الضريبي لفائض المخصصات الضريبية على الاستهلاك الدفترية
(٣,١٣٩,٦٧٠)	١,٢٣٣	(٣,١٤٠,٩٠٣)	أثر الضريبة المؤجلة على إعادة تقييم الممتلكات والآلات والمعدات
(٨,٣٢٦,٤٦٥)	(٤٣٦,٧٧٦)	(٧,٨٨٩,٦٨٩)	
			<b>أصول الضريبة المؤجلة</b>
٥٠٩,٧٥٦	١٠٣,٨٩٨	٤٠٥,٨٥٨	الأثر الضريبي لمخصص المخزون
٣,٠٩٥,٧٣٣	٢,٨٤١,٨١٤	٢٥٣,٩١٩	الأثر الضريبي لمخصص الخسائر الائتمانية المتوقعة
-	(٢,٥٧٦,٠٠٩)	٢,٥٧٦,٠٠٩	خسارة ضريبية مرحلة
١٧٧,٧٩٠	١٦٨,٤٥٠	-	أخرى
٣,٧٨٣,٢٧٩	٥٣٨,١٥٣	٣,٢٣٥,٧٨٦	
(٤,٥٤٣,١٨٦)	١٠١,٣٧٧	(٤,٦٥٣,٩٠٣)	<b>صافي التزام الضريبة المؤجلة</b>

## إيضاحات حول القوائم المالية للشركة الأم والمجموعة للسنة المنتهية في ٣١ ديسمبر ٢٠٢٥ (تابع)

لم تُدرج الإدارة أصول الضريبة المؤجلة على الخسائر الضريبية كما في ٣١ ديسمبر ٢٠٢٥ بعد مراعاة عدم اليقين بشأن الدخل الخاضع للضريبة في المستقبل للمجموعة.

٣١ ديسمبر ٢٠٢٤	المحمل / (المسترد) للسنة - الدخل الشامل الآخر	١ يناير ٢٠٢٤	٣١ ديسمبر ٢٠٢٤
ـ	ـ	ـ	ـ
			الشركة الأم
			التزام الضريبة المؤجلة
(٤,٧٤٨,٧٨٦)	-	(٤,٧٤٨,٧٨٦)	الأثر الضريبي لفائض المخصصات الضريبية على الاستهلاك الدفترية
(٢,٣٥٧,٤٠١)	(٢,٣٥٧,٤٠١)	-	أثر الضريبة المؤجلة على إعادة تقييم الممتلكات والآلات والمعدات
(٧,١٠٦,١٨٧)	(٢,٣٥٧,٤٠١)	(٤,٧٤٨,٧٨٦)	
٤٠٥,٨٥٨	-	٤٠٥,٨٥٨	أصول الضريبة المؤجلة
٢٥٣,٩١٩	-	٢٥٣,٩١٩	الأثر الضريبي لمخصص المخزون
٢,٥٧٦,٠٠٩	-	٢,٥٧٦,٠٠٩	الأثر الضريبي لمخصص الخسائر الائتمانية المتوقعة
٣,٢٣٥,٧٨٦	-	٣,٢٣٥,٧٨٦	خسارة ضريبية مرحلة
(٣,٨٧٠,٤٠١)	(٢,٣٥٧,٤٠١)	(١,٥١٣,٠٠٠)	صافي التزام الضريبة المؤجلة

٣١ ديسمبر ٢٠٢٤	المحمل / (المسترد) للسنة - الدخل الشامل الآخر	١ يناير ٢٠٢٤	٣١ ديسمبر ٢٠٢٤
ـ	ـ	ـ	ـ
			المجموعة
			التزام الضريبة المؤجلة
(٤,٧٤٨,٧٨٦)	-	(٤,٧٤٨,٧٨٦)	الأثر الضريبي لفائض المخصصات الضريبية على الاستهلاك الدفترية
(٣,١٤٠,٩٠٣)	-	(٣,١٤٠,٩٠٣)	أثر الضريبة المؤجلة على إعادة تقييم الممتلكات والآلات والمعدات
(٧,٨٨٩,٦٨٩)	-	(٧,٨٨٩,٦٨٩)	
٤٠٥,٨٥٨	-	٤٠٥,٨٥٨	أصول الضريبة المؤجلة
٢٥٣,٩١٩	-	٢٥٣,٩١٩	الأثر الضريبي لمخصص المخزون
٢,٥٧٦,٠٠٩	-	٢,٥٧٦,٠٠٩	الأثر الضريبي لمخصص الخسائر الائتمانية المتوقعة
٣,٢٣٥,٧٨٦	-	٣,٢٣٥,٧٨٦	خسارة ضريبية مرحلة
(٤,٦٥٣,٩٠٣)	-	(٤,٦٥٣,٩٠٣)	صافي التزام الضريبة المؤجلة

لم تُدرج الإدارة أصول الضريبة المؤجلة على الخسائر الضريبية كما في ٣١ ديسمبر ٢٠٢٤ بعد مراعاة عدم اليقين بشأن الدخل الخاضع للضريبة في المستقبل للمجموعة.

## إيضاحات حول القوائم المالية للشركة الأم والمجموعة للسنة المنتهية في ٣١ ديسمبر ٢٠٢٥ (تابع)

### ١٦. الأصول والالتزامات المالية

يقدم هذا الإيضاح معلومات حول الأدوات المالية للشركة الأم والمجموعة، بما في ذلك:

- لمحة عامة حول جميع الأدوات المالية التي تحتفظ بها المجموعة.
- معلومات خاصة حول كل نوع من الأدوات المالية.
- معلومات حول تحديد القيمة العادلة للأدوات، بما في ذلك الاجتهادات والتقديرات غير المؤكدة.

المجموعة		الشركة الأم		إيضاح	الأصول المالية
٢٠٢٤	٢٠٢٥	٢٠٢٤	٢٠٢٥		
₪	₪	₪	₪		
					أصول مالية بالتكلفة المهلكة
٤,٨٠١,٥٠٨	<b>٦,٥٩١,٥٧٨</b>	٢,١٦٧,٣٣٤	<b>٣,٣١٧,٧٦٧</b>	١٦,١	مديونيات تجارية
١,٦٩٧,٣٣٨	<b>٣,٨١٠,٩٠١</b>	٤٠٠,٨٠٧	<b>١,١٢٥,٢٠٢</b>	١٦,٢	نقد وما يماثل النقد
٦,٤٩٨,٨٤٦	<b>١٠,٤٠٢,٤٧٩</b>	٢,٥٦٨,١٤١	<b>٤,٤٤٢,٩٦٩</b>		
					أصول مالية بالقيمة العادلة (غير مصنفة)
٣,٠٩٧,٥٩٣	<b>٣,٠٠٨,٢٢١</b>	٣,٠٩٧,٥٩٣	<b>٣,٠٠٨,٢٢١</b>	١٦,٤	أصول مالية بالقيمة العادلة من خلال الربح أو الخسارة
٩,٥٩٦,٤٣٩	<b>١٣,٤١٠,٧٠٠</b>	٥,٦٦٥,٧٣٤	<b>٧,٤٥١,١٩٠</b>		

المجموعة		الشركة الأم		إيضاح	الأصول المالية
٢٠٢٤	٢٠٢٥	٢٠٢٤	٢٠٢٥		
₪	₪	₪	₪		
					التزامات بالتكلفة المهلكة
٢٨,٩٤٢,٤٣٩	<b>٢٩,٦١٥,٦٦٤</b>	٢٨,٩١٢,٦٠١	<b>٢٩,١٤٧,٤٣٧</b>	١٦,٥	دائنيات تجارية وأخرى (باستثناء الدفعات المقدمة من العملاء وضريبة القيمة المضافة)
٤٤,٩٣٨,٩٩٦	<b>٣٨,٦٩٠,٧٤٨</b>	٢٥,٧٨٧,٤١٢	<b>٢٤,٩١٠,٨٢١</b>	١٦,٦	قروض لأجل
٨,٤٤٥,٥٥٢	<b>٨,٥٣٦,٢٩٨</b>	٦,٨٣٣,٧٤٤	<b>٦,٩٩١,٦٩١</b>	١٦,٧	اقتراضات قصيرة الأجل
٤٨,١١٥,٢٨٨	<b>٥٥,٠٦٩,٧٢٧</b>	٤٨,١١٥,٢٨٨	<b>٥٥,٠٦٩,٧٢٧</b>	١٦,٨	دائنيات تجارية - مورّد الغاز
٦,٥٥٠,٢٩٥	<b>٦,٢٨١,٩٧٣</b>	٢,٤٢٩,٩٢٧	<b>٢,٢٥٤,٢٤٤</b>	١٦,٩	التزامات الإيجار
-	-	٦,٥٣٤,٤٧٧	<b>٦,٣٣٤,٤٤٢</b>	(د)٢٥	قرض من شركة تابعة
١٣٦,٩٩٢,٥٧٠	<b>١٣٨,١٩٤,٤١٠</b>	١١٨,٦٦٣,٤٤٩	<b>١٢٤,٧٠٨,٣٦٢</b>		

## إيضاحات حول القوائم المالية للشركة الأم والمجموعة للسنة المنتهية في ٣١ ديسمبر ٢٠٢٥ (تابع)

### ١٠١٦ المديونيات التجارية

المجموعة		الشركة الأم		
٢٠٢٤	٢٠٢٥	٢٠٢٤	٢٠٢٥	
ـ	ـ	ـ	ـ	
١٨,١٥٤,١٦٩	<b>١٩,٤٢٥,٤٤٩</b>	١٢,١٥١,١١٧	<b>١٢,٠٨٠,٦٨٩</b>	مديونيات تجارية
(١٤,٤٣٨,٠٢٥)	<b>(١٤,٣٨٤,٨٥٨)</b>	(١١,٤١٢,٥٢٦)	<b>(١١,٢٥١,٢٠١)</b>	ناقصاً: مخصص خسارة الانخفاض في القيمة / مديونيات محققة [إيضاح ١-٤ (ب)]
٣,٧١٦,١٤٤	<b>٥,٠٤٠,٥٩١</b>	٧٣٨,٥٩١	<b>٨٢٩,٤٨٨</b>	
١١,٦٧٨,٢٧٨	<b>١٢,١٤٩,٣٩٢</b>	١٣,٧٥٠,٧٠٤	<b>١٤,٨٢٠,٤٢٠</b>	مستحق من أطراف ذات علاقة [إيضاح ٢٥ (أ)]
(١٠,٥٩٢,٩١٤)	<b>(١٠,٥٩٨,٤٠٥)</b>	(١٢,٣٢١,٩٦١)	<b>(١٢,٣٣٢,١٤١)</b>	ناقصاً: مخصص خسارة الانخفاض في القيمة / مديونيات محققة [إيضاح ١-٤ (ب)]
١,٠٨٥,٣٦٤	<b>١,٥٥٠,٩٨٧</b>	١,٤٢٨,٧٤٣	<b>٢,٤٨٨,٢٧٩</b>	
<u>٤,٨٠١,٥٠٨</u>	<b><u>٦,٥٩١,٥٧٨</u></b>	<u>٢,١٦٧,٣٣٤</u>	<b><u>٣,٣١٧,٧٦٧</u></b>	

حركة مخصص الانخفاض في قيمة المديونيات التجارية على النحو التالي:

المجموعة		الشركة الأم		
٢٠٢٤	٢٠٢٥	٢٠٢٤	٢٠٢٥	
ـ	ـ	ـ	ـ	
٢٤,٥٤٣,٦٣٢	<b>٢٥,٠٣٠,٩٣٩</b>	٢٣,٤٦٠,٩٣٢	<b>٢٣,٧٣٤,٤٨٧</b>	في ١ يناير
-	<b>٧٠,٩٩٣</b>	-	<b>(٣,١٥٧)</b>	(المشطوب) / المسترد خلال السنة
٤٨٧,٣٠٧	<b>(١١٨,٦٦٩)</b>	٢٧٣,٥٥٥	<b>(١٤٧,٩٨٨)</b>	(المعكوس) / المحمل للسنة [إيضاح ١-٤ (ب)]
<u>٢٥,٠٣٠,٩٣٩</u>	<b><u>٢٤,٩٨٣,٢٦٣</u></b>	<u>٢٣,٧٣٤,٤٨٧</u>	<b><u>٢٣,٥٨٣,٣٤٢</u></b>	في ٣١ ديسمبر

إنّ القيم الدفترية للمجموعة فيما يتعلق بالمديونيات التجارية والمستحق من الأطراف ذات العلاقة قبل مخصص الخسائر الائتمانية المتوقعة مقوّمه بالعملات التالية:

المجموعة		الشركة الأم		
٢٠٢٤	٢٠٢٥	٢٠٢٤	٢٠٢٥	
ـ	ـ	ـ	ـ	
١٩,١٩٢,٨٢٠	<b>١٥,٩٨٩,٥٥٩</b>	١٧,٥٩١,٥٢٦	<b>١٤,٧٣٣,٨١٨</b>	ريال عماني
٧,٩٥١,٢٠٧	<b>١٣,٦٤١,٣٥١</b>	٨,٣١٠,٢٩٥	<b>١٢,١٦٧,٢٩١</b>	دولار أمريكي
٢,٦٨٨,٤٢٠	<b>١,٩٤٣,٩٣١</b>	-	<b>-</b>	درهم إماراتي
<u>٢٩,٨٣٢,٤٤٧</u>	<b><u>٣١,٥٧٤,٨٤١</u></b>	<u>٢٥,٩٠١,٨٢١</u>	<b><u>٢٦,٩٠١,١٠٩</u></b>	

# إيضاحات حول القوائم المالية للشركة الأم والمجموعة للسنة المنتهية في ٣١ ديسمبر ٢٠٢٥ (تابع)

## (١) التصنيف كمديونيات تجارية

إن المديونيات التجارية هي مبالغ مستحقة من العملاء عن البضائع المباعة في سياق النشاط الاعتيادي. وتكون عادة مستحقة السداد خلال ٦٠ يوماً، وبالتالي، تُصنف على أنها جارية. وتُدرج هذه المديونيات مبدئياً بالمبلغ المقابل غير المشروط ما لم تحتوي على مكونات تمويل جوهريّة، وفي هذه الحالة تُدرج بالقيمة العادلة بعد خصم أثر مكون التمويل.

تحتفظ الشركة الأم والمجموعة بهذه المديونيات بهدف تحصيل التدفقات النقدية التعاقدية، وبالتالي يتم قياسها لاحقاً بالتكلفة المهلكة باستخدام طريقة معدل الفائدة الفعلي. ويتم بيان تفاصيل حول سياسات الانخفاض في القيمة لدى الشركة الأم والمجموعة وحساب مخصص الخسارة في الإيضاح رقم ١-٤ (ب).

(٢) القيم الدفترية والعادلة للمديونيات التجارية

إن القيم الدفترية للمديونيات التجارية بالمجموعة مقومة بالريال العماني والدولار الأمريكي والدرهم الإماراتي. ونظراً لطبيعة المديونيات الجارية قصيرة الأجل، تعتبر قيمها الدفترية مماثلة لقيمها العادلة.

(٣) الانخفاض في القيمة والتعرض للمخاطر

يمكن إيجاد معلومات حول الانخفاض في قيمة المديونيات التجارية وتعرض المجموعة لمخاطر السوق ومخاطر الائتمان ومخاطر السيولة في الإيضاح رقم ٤.

## ٢-١٦ النقد وما يماثل النقد

المجموعة		الشركة الأم		
٢٠٢٤	٢٠٢٥	٢٠٢٤	٢٠٢٥	
ع	ع	ع	ع	
١٦,١٦٨	١٨,١٦٥	٧,٩٤٨	٨,٨٨٣	نقد في الصندوق
				نقد لدى البنك:
١,٦٧٩,٧٠٧	٣,٧٩٢,٧٣٦	٣٩١,٣٩٦	١,١١٦,٣١٩	حسابات جارية
١,٤٦٣	-	١,٤٦٣	-	ودائع تحت الطلب
١,٦٩٧,٣٣٨	٣,٨١٠,٩٠١	٤٠٠,٨٠٧	١,١٢٥,٢٠٢	

(أ) الودائع تحت الطلب مودعة لدى بنوك تجارية بمعدلات فائدة تتراوح بين ٠,٥٪ - ١,٥٪ (٢٠٢٤: ٠,٥٪ - ١,٥٪) سنوياً.

(ب) التسوية مع قائمة التدفقات النقدية

فيما يلي تسوية الأرقام المذكورة أعلاه مع مبالغ النقد الوارد في قائمة التدفقات النقدية للشركة الأم والمجموعة في نهاية السنة المالية.

المجموعة		الشركة الأم		
٢٠٢٤	٢٠٢٥	٢٠٢٤	٢٠٢٥	
ع	ع	ع	ع	
١,٦٩٧,٣٣٨	٣,٨١٠,٩٠١	٤٠٠,٨٠٧	١,١٢٥,٢٠٢	الأرصدة كما وردت أعلاه
(٧٤,٩٢٩)	(٧٩,٦٨٦)	-	-	ناقصاً: النقد المقيّد [إيضاح ٢-١٦ (ج)]
١,٦٢٢,٤٠٩	٣,٧٣١,٢١٥	٤٠٠,٨٠٧	١,١٢٥,٢٠٢	
(١,١٠٧,٤٠٩)	(٩٧٠,٥٨٥)	(١,١٠٧,٤٠٩)	(٩٧٠,٥٨٥)	سحوبات بنكية على المكشوف (إيضاح ٧-١٦)
٥١٥,٠٠٠	٢,٧٦٠,٦٣٠	(٧٠٦,٦٠٢)	١٥٤,٦١٧	الأرصدة وفقاً لقائمة التدفقات النقدية

## إيضاحات حول القوائم المالية للشركة الأم والمجموعة للسنة المنتهية في ٣١ ديسمبر ٢٠٢٥ (تابع)

(ج) النقد المقيّد

تبلغ قيمة النقد وما يماثل النقد المُفصّل عنه أعلاه ٧٩,٦٨٦ ريال عُمانِي، وهو محتفظ به نيابةً عن المساهمين السابقين في الشركة. ويخضع هذا المبلغ لارتباطات قانونية وتنظيمية، وبالتالي فهو مقيّد الاستخدام.

(د) التصنيف كما يماثل النقد

يشتمل النقد وما يماثل النقد على النقد في الصندوق، وكافة الأرصدة البنكية متضمنة الودائع التي تستحق خلال ثلاثة أشهر أو أقل من تاريخ الإيداع. وتُعرّض السحوبات البنكية على المكشوف ضمن الالتزامات الجارية في قائمة المركز المالي.

(هـ) تسوية صافي الدين

انظر الإيضاح رقم ٦-١٦ (ج).

### ٣-١٦ أصول مالية بالقيمة العادلة من خلال الدخل الشامل الآخر

المجموعة		الشركة الأم		
٢٠٢٤	٢٠٢٥	٢٠٢٤	٢٠٢٥	
₪	₪	₪	₪	
١٢٥,٠٠٠	١٢٥,٠٠٠	١٢٥,٠٠٠	١٢٥,٠٠٠	استثمار في أسهم محلية غير مدرجة
(١٢٥,٠٠٠)	(١٢٥,٠٠٠)	(١٢٥,٠٠٠)	(١٢٥,٠٠٠)	ناقصاً: مخصّص خسارة الانخفاض في القيمة
-	-	-	-	

تم تخفيض القيمة العادلة للاستثمار في صندوق ظفار للشباب إلى لا شيء خلال سنة ٢٠٢٢ حيث لم تكن هناك تدفقات تمثل منافع اقتصادية للشركة الأم والمجموعة، ولم تكن المعلومات المالية متاحة.

التقديرات المحاسبية الجوهرية

تم تخفيض القيمة العادلة للاستثمار في صندوق ظفار للشباب إلى لا شيء خلال سنة ٢٠٢٢ بناءً على تقدير الإدارة بعدم إمكانية تحديد تقييم موثوق به، وعدم توقع الحصول على منافع اقتصادية مستقبلية. تضمن هذا التقييم اجتهاداً مهماً ويعكس أفضل تقدير للإدارة استناداً إلى الحقائق والظروف المتاحة.

### ٤-١٦ أصول مالية بالقيمة العادلة من خلال الربح أو الخسارة

(أ) كما في تاريخ التقرير، تشمل الأصول المالية بالقيمة العادلة من خلال الربح أو الخسارة ما يلي:

الشركة الأم والمجموعة		
٢٠٢٤	٢٠٢٥	
₪	₪	
		<b>القيمة العادلة</b>
		استثمارات مدرجة
٢,٦٨٣,٦٢٧	٢,٥٨٢,٩٢٢	بنك ظفار ش.م.ع.ع، عُمان
١٤٦,٦٦٦	١٥٧,٩٩٩	شركة ظفار للتأمين ش.م.ع.ع، عُمان
٢,٨٣٠,٢٩٣	٢,٧٤٠,٩٢١	
		استثمارات غير مدرجة
٢٦٧,٣٠٠	٢٦٧,٣٠٠	جامعة ظفار ش.م.ع.م، عُمان
٣,٠٩٧,٥٩٣	٣,٠٠٨,٢٢١	
		التكلفة
		استثمارات مدرجة
١,٢٢٩,٧٠٠	١,٢٢٩,٧٠٠	بنك ظفار ش.م.ع.ع
٢٩,٦٠٠	٢٩,٦٠٠	شركة ظفار للتأمين ش.م.ع.ع
١,٢٥٩,٣٠٠	١,٢٥٩,٣٠٠	
		استثمارات غير مدرجة
٣٠٠,٠٠٠	٣٠٠,٠٠٠	جامعة ظفار ش.م.ع.م
١,٥٥٩,٣٠٠	١,٥٥٩,٣٠٠	

## إيضاحات حول القوائم المالية للشركة الأم والمجموعة للسنة المنتهية في ٣١ ديسمبر ٢٠٢٥ (تابع)

(ب) تتمثل الاستثمارات بالقيمة العادلة من خلال الربح أو الخسارة في أوراق مالية محلية قابلة للتداول في السوق وتُقاس بالقيمة العادلة في نهاية عمل يوم ٣١ ديسمبر ٢٠٢٥ (٢٠٢٤ - ٣١ ديسمبر ٢٠٢٤).

(ج) فيما يلي الحركة في القيمة العادلة للأصول المالية بالقيمة العادلة من خلال الربح أو الخسارة:

الشركة الأم والمجموعة		
٢٠٢٤	٢٠٢٥	
₪	₪	
		في ١ يناير
٣,١٨٥,٧٣٧	٣,٠٩٧,٥٩٣	توزيعات أرباح أسهم
-	٣٥,٦٧٠	خسارة القيمة العادلة
(٨٨,١٤٤)	(١٢٥,٠٤٢)	
٣,٠٩٧,٥٩٣	٣,٠٠٨,٢٢١	<b>في ٣١ ديسمبر</b>

(د) القيم العادلة للأوراق المالية غير المدرجة تستند إلى نهج صافي الأصول.

(هـ) يتم تقديم معلومات حول الطرق والافتراضات المستخدمة في تحديد القيمة العادلة في الإيضاح رقم ٣.

(و) تم رهن أسهم بنك ظفار ش.م.ع. وشركة ظفار للتأمين ش.م.ع. مقابل اقتراضات قصيرة الأجل (الإيضاح رقم ١٦-٦).

### ٥-١٦ دائنات تجارية وأخرى

المجموعة		الشركة الأم		
٢٠٢٤	٢٠٢٥	٢٠٢٤	٢٠٢٥	
₪	₪	₪	₪	
٢٢,٣٢١,٨٤٨	٢٠,٣٩٥,٧٠٦	١٨,٧٩٦,٢٩٧	١٩,٣٧٧,١٦٣	دائنات تجارية
٥,٨٩٤,١٥٨	٨,٨٥٤,٥٧٦	٦,٠٣٦,٣٩٤	٦,٩٣٣,١٢١	مصروفات مستحقة
١٩,٥٠٠	٣,٨٠٠	٣,٨١٠,٧٧١	٢,٥٥٠,٦٥٩	مستحق إلى أطراف ذات علاقة [إيضاح ٢٥ (هـ)]
٢,٠٦٢,٢٦٨	٢,٥٣٥,٤٧٧	١,٥٥٧,٨٣٣	١,٩٠١,٤٦٢	دفعات مقدمة من العملاء*
١٤,٧٣٦	١٩٧,١٦٢	-	-	ضريبة القيمة المضافة
٧٠٦,٩٣٤	٣٦١,٥٨٢	٢٦٩,١٣٩	٢٨٦,٤٩٠	دائنات أخرى
٣١,٠١٩,٤٤٤	٣٢,٣٤٨,٣٠٣	٣٠,٤٧٠,٤٣٤	٣١,٠٤٨,٨٩٥	

\* تمثل الدفعات المقدمة من العملاء المبالغ التي يتم استلامها مقدّمًا مقابل بيع الأسمت. يسدد عملاء المجموعة قيمة مشترياتهم من الأسمت مقدّمًا، ولكن يتم استلام الأسمت من قبل العميل خلال فترة تتراوح من يوم واحد إلى ١٠ أيام، ومن ثم، يتوقع إدراج الدفعات المقدمة من العملاء كإيرادات في غضون ١٠ أيام من تاريخ الدفعة المقدمة.

## إيضاحات حول القوائم المالية للشركة الأم والمجموعة للسنة المنتهية في ٣١ ديسمبر ٢٠٢٥ (تابع)

### ٦-١٦ قروض لأجل

المجموعة		الشركة الأم		
٢٠٢٤	٢٠٢٥	٢٠٢٤	٢٠٢٥	
₪	₪	₪	₪	
				<b>الجزء غير الجاري</b>
٢,٧٠٠,٠٠٠	-	٢,٧٠٠,٠٠٠	-	بنك ظفار ش.م.ع.ع (قرض ١)
٣,٦٤٧,٣٥٤	<b>٢,٧١٣,١٧١</b>	٣,٦٤٧,٣٥٤	<b>٢,٧١٣,١٧١</b>	بنك صحار الدولي ش.م.ع.ع (قرض ٢)
١٠,٢٦٥,٧٢٦	<b>٧,٨٦٥,٧٢٥</b>	١٠,٢٦٥,٧٢٦	<b>٧,٨٦٥,٧٢٥</b>	بنك نزوى ش.م.ع.ع (قرض ٣)
-	<b>٥,٧٤٨,١٥١</b>	-	-	بنك المصرف (قرض ٧)
٥,٩٩٦,٨٤١	<b>٥,٩٧٠,٧٨٢</b>	١,٧٧٠,٠٠٠	<b>٥,٩٧٠,٧٨٢</b>	البنك الأهلي ش.م.ع.ع (قرض ٤)
٤,٧٧٣,٦١١	<b>٤,٧٧٣,٦١١</b>	-	-	بنك العز الإسلامي ش.م.ع.ع (قرض ٩)
١,٤٣١,٤٥٠	<b>١,٠٧٧,٩٧٤</b>	٦١٣,٧٠٨	<b>٣٩٤,٣٨٤</b>	شركة تأجير للتمويل ش.م.ع.ع (قرض ٥)
-	<b>٣٦,٤٧٦</b>	-	-	بنك الإمارات دبي الوطني (قرض ٨)
٧٣١,٤٥٣	-	٧٣١,٤٥٣	-	صندوق تنمية المؤسسات الصغيرة والمتوسطة (قرض ٦)
<u>٢٩,٥٤٦,٤٣٥</u>	<u><b>٢٨,١٨٥,٨٩٠</b></u>	<u>١٩,٧٢٨,٢٤١</u>	<u><b>١٦,٩٤٤,٠٦٢</b></u>	

المجموعة		الشركة الأم		
٢٠٢٤	٢٠٢٥	٢٠٢٤	٢٠٢٥	
₪	₪	₪	₪	
				<b>الجزء الجاري</b>
١,٨٠٠,٠٠٠	<b>٣,٠٦٧,٥١٢</b>	١,٨٠٠,٠٠٠	<b>٣,٠٦٧,٥١٢</b>	بنك ظفار ش.م.ع.ع (قرض ١)
٩٣٤,١٨٣	<b>٩٣٤,١٨٣</b>	٩٣٤,١٨٣	<b>٩٣٤,١٨٣</b>	بنك صحار الدولي ش.م.ع.ع (قرض ٢)
٩٠٠,٠٠٠	<b>٢,٥٩٧,٥٦٥</b>	٩٠٠,٠٠٠	<b>٢,٥٩٧,٥٦٥</b>	بنك نزوى ش.م.ع.ع (قرض ٣)
٩٣٩,٩٢٠	<b>٢٢٦,١٨٧</b>	٧٥٠,٠٠٠	<b>٢٢٦,١٨٧</b>	البنك الأهلي ش.م.ع.ع (قرض ٤)
٨,٧١٨,١٤٥	<b>٢,٣٥٢,٢٤٤</b>	-	-	بنك المصرف (قرض ٧)
٢٤١,٢٣٧	<b>٣٤٦,٦٩٧</b>	١٣٥,٥٤١	<b>٢١٩,٣٢٤</b>	شركة تأجير للتمويل ش.م.ع.ع (قرض ٥)
-	<b>٢٠,٨٤٤</b>	-	-	بنك الإمارات دبي الوطني (قرض ٨)
٦٥٨,٨٧٥	<b>٧٣١,٤٥٣</b>	٦٥٨,٨٧٥	<b>٧٣١,٤٥٣</b>	صندوق تنمية المؤسسات الصغيرة والمتوسطة (قرض ٦)
-	-	-	-	تكاليف المعاملة المؤجلة
١,٢٠٠,٢٠١	<b>٢٢٨,١٧٣</b>	٨٠,٥٧٢	<b>١٩٠,٥٣٥</b>	فوائد مستحقة
١٥,٣٩٢,٥٦١	<b>١٠,٥٠٤,٨٥٨</b>	٦,٠٥٩,١٧١	<b>٧,٩٦٦,٧٥٩</b>	
<u>٤٤,٩٣٨,٩٩٦</u>	<u><b>٣٨,٦٩٠,٧٤٨</b></u>	<u>٢٥,٧٨٧,٤١٢</u>	<u><b>٢٤,٩١٠,٨٢١</b></u>	إجمالي القروض لأجل

## إيضاحات حول القوائم المالية للشركة الأم والمجموعة للسنة المنتهية في ٣١ ديسمبر ٢٠٢٥ (تابع)

معدل الفائدة على القروض المذكورة أعلاه وجدول فترات السداد على النحو التالي:

٣١ ديسمبر ٢٠٢٥	معدل الفائدة	الإجمالي	سنة واحدة	ستتان إلى ٣ سنوات	٤ إلى ١٠ سنوات
	%	ـ	ـ	ـ	ـ
الشركة الأم					
بنك نزوى ش.م.ع.ع (قرض ٣)	٪٧,٠٠	١٠,٤٦٣,٢٩٠	٢,٥٩٧,٥٦٥	٧,٨٦٥,٧٢٥	-
بنك ظفار ش.م.ع.ع (قرض ١)	معدل التمويل المضمون لليلة واحدة (سوفر) لمدة ٣ أشهر + ٤٠٠	٣,٠٦٧,٥١٢	٣,٠٦٧,٥١٢	-	-
بنك صحار الدولي ش.م.ع.ع (قرض ٢)	٪٧,٠٠	٣,٦٤٧,٣٥٤	٩٣٤,١٨٣	٢,٧١٣,١٧١	-
البنك الأهلي ش.م.ع.ع (قرض ٤)	٪٦,٨٦	٦,١٩٦,٩٦٩	٢٢٦,١٨٧	١,٧١٤,٧٧١	٤,٢٥٦,٠١١
شركة تأجير للتمويل ش.م.ع.ع (قرض ٥)	٪١٢,٥٠	٦١٣,٧٠٨	٢١٩,٣٢٤	٣٧٠,٦٤٥	٢٣,٧٣٩
صندوق تنمية المؤسسات الصغيرة والمتوسطة (قرض ٦)	٪١٠,٥٠	٧٣١,٤٥٣	٧٣١,٤٥٣	-	-
		٢٤,٧٢٠,٢٨٦	٧,٧٧٦,٢٢٤	١٢,٦٦٤,٣١٢	٤,٢٧٩,٧٥٠

٣١ ديسمبر ٢٠٢٥	معدل الفائدة	الإجمالي	سنة واحدة	ستتان إلى ٣ سنوات	٤ إلى ١٠ سنوات
	%	ـ	ـ	ـ	ـ
<b>المجموعة</b>					
بنك نزوى ش.م.ع.ع (قرض ٣)	٪٧,٠٠	١٠,٤٦٣,٢٩٠	٢,٥٩٧,٥٦٥	٧,٨٦٥,٧٢٥	-
بنك ظفار ش.م.ع.ع (قرض ١)	معدل التمويل المضمون لليلة واحدة (سوفر) لمدة ٣ أشهر + ٤٠٠	٣,٠٦٧,٥١٢	٣,٠٦٧,٥١٢	-	-
بنك صحار الدولي ش.م.ع.ع (قرض ٢)	٪٧,٠٠	٣,٦٤٧,٣٥٤	٩٣٤,١٨٣	٢,٧١٣,١٧١	-
بنك المصرف (قرض ٧)	معدل إيبور لمدة ٣ أشهر + ٪٤	٨,١٠٠,٣٩٥	٢,٣٥٢,٢٤٤	٢,٣٤٥,٠٥٥	٣,٤٠٣,٠٩٦
البنك الأهلي ش.م.ع.ع (قرض ٤)	٪٦,٨٦	٦,١٩٦,٩٦٩	٢٢٦,١٨٧	١,٧١٤,٧٧١	٤,٢٥٦,٠١١
بنك العز الإسلامي ش.م.ع.م (قرض ٩)		٤,٧٧٣,٦١١	-	١,٧١٩,٦٨٩	٣,٠٥٣,٩٢٢
شركة تأجير للتمويل ش.م.ع.ع	٪٨,٠٦	١,٤٢٤,٦٧١	٣٤٦,٦٩٧	٦٧٨,٢٢٩	٣٩٩,٧٤٥
بنك الإمارات دبي الوطني (قرض ٨)	٪١٢,٥٠	٥٧,٣٢٠	٢٠,٨٤٤	٣٦,٤٧٦	-
صندوق تنمية المؤسسات الصغيرة والمتوسطة	٪١٠,٥٠	٧٣١,٤٥٣	٧٣١,٤٥٣	-	-
		٣٨,٤٦٢,٥٧٥	١٠,٢٧٦,٦٨٥	١٧,٠٧٣,١١٦	١١,١١٢,٧٧٤

## إيضاحات حول القوائم المالية للشركة الأم والمجموعة للسنة المنتهية في ٣١ ديسمبر ٢٠٢٥ (تابع)

٤ إلى ١٠ سنوات	ستتان إلى ٣ سنوات	سنة واحدة	الإجمالي	معدل الفائدة	٣١ ديسمبر ٢٠٢٤
₪	₪	₪	₪	%	
					الشركة الأم
٦,٩٦٥,٧٢٦	٣,٣٠٠,٠٠٠	٩٠٠,٠٠٠	١١,١٦٥,٧٢٦	٪٧,٠٠	بنك نزوى ش.م.ع.ع (قرض ٣)
-	٢,٧٠٠,٠٠٠	١,٨٠٠,٠٠٠	٤,٥٠٠,٠٠٠	معدل التمويل المضمون لليلة واحدة (سوفر) لمدة ٣ أشهر + ٤٠٠	بنك ظفار ش.م.ع.ع (قرض ١)
٢,٧١٠,٢٨٦	٩٣٧,٠٦٨	٩٣٤,١٨٣	٤,٥٨١,٥٣٧	٪٧,٠٠	بنك صحر الدولي ش.م.ع.ع (قرض ٢)
٩٣٠,٠٠٠	٨٤٠,٠٠٠	٧٥٠,٠٠٠	٢,٥٢٠,٠٠٠	٪٦,٥٠	البنك الأهلي ش.م.ع.ع (قرض ٤)
٣٢٤,٦٧٨	٢٨٩,٠٣٠	١٣٥,٥٤١	٧٤٩,٢٤٩	٪١٢,٥٠	شركة تأجير للتمويل ش.م.ع.ع (قرض ٥)
-	٧٣١,٤٥٣	٦٥٨,٨٧٥	١,٣٩٠,٣٢٨	٪١٠,٥٠	صندوق تنمية المؤسسات الصغيرة والمتوسطة (قرض ٦)
١٠,٩٣٠,٦٩٠	٨,٧٩٧,٥٥١	٥,١٧٨,٥٩٩	٢٤,٩٠٦,٨٤٠		

٤ إلى ١٠ سنوات	ستتان إلى ٣ سنوات	سنة واحدة	الإجمالي	معدل الفائدة	٣١ ديسمبر ٢٠٢٤
₪	₪	₪	₪	%	
					المجموعة
٦,٩٦٥,٧٢٦	٣,٣٠٠,٠٠٠	٩٠٠,٠٠٠	١١,١٦٥,٧٢٦	٪٧,٠٠	بنك نزوى ش.م.ع.ع (قرض ٣)
-	٢,٧٠٠,٠٠٠	١,٨٠٠,٠٠٠	٤,٥٠٠,٠٠٠	معدل التمويل المضمون لليلة واحدة (سوفر) لمدة ٣ أشهر + ٤٠٠	بنك ظفار ش.م.ع.ع (قرض ١)
٢,٧١٠,٢٨٦	٩٣٧,٠٦٨	٩٣٤,١٨٣	٤,٥٨١,٥٣٧	٪٧,٠٠	بنك صحر الدولي ش.م.ع.ع (قرض ٢)
-	-	٨,٧١٨,١٤٥	٨,٧١٨,١٤٥	معدل إيبور لمدة ٣ أشهر + ٪٤	بنك المصرف (قرض ٧)
٥,١٥٦,٨٤١	٨٤٠,٠٠٠	٩٣٩,٩٢٠	٦,٩٣٦,٧٦١	٪٦,٥٠	البنك الأهلي ش.م.ع.ع (قرض ٤)
٢,٨٩٧,٨٤١	١,٨٧٥,٧٧٠	٢,٠٠٠,٦٧٣	٤,٧٧٣,٦١١		بنك العز الإسلامي ش.م.ع.ع (قرض ٩)
٩٩٢,٧٧٨	٤٣٨,٦٧٢	٢٤١,٢٣٧	١,٦٧٢,٦٨٧	٪١٢,٥٠	شركة تأجير للتمويل ش.م.ع.ع (قرض ٥)
-	٧٣١,٤٥٣	٦٥٨,٨٧٥	١,٣٩٠,٣٢٨	٪١٠,٥٠	صندوق تنمية المؤسسات الصغيرة والمتوسطة (قرض ٦)
١٦,٧٢٢,٧٩٩	١٠,٨٨٢,٩٦٣	١٦,١٩٣,٠٣٣	٤٣,٧٣٨,٧٩٥		

### (أ) الشركة الأم

(١) القرض (١) - حصلت الشركة الأم على قرض بمبلغ ٣٢ مليون ريال عُمانى من بنك ظفار ش.م.ع.ع.، ويُستحق السداد على ٢٠ قسطاً متغيراً بشكل نصف سنوي ابتداءً من ديسمبر ٢٠١٢. والقرض مضمون برهن معادل من الدرجة الأولى على الأصول الثابتة للشركة الأم والتنازل عن وثائق التأمين لدى البنوك الأخرى. وفي ٢٠١٦، تم تحويل القرض إلى دولار أمريكي دون تغيير مدة السداد. وفي أغسطس ٢٠٢١، أُعيدت جدولة الرصيد القائم بمبلغ ٥,١ مليون ريال عُمانى إلى ١١ قسطاً غير متساوٍ، مع فترة سماح من سداد أصل القرض لمدة سنة واحدة تبدأ من

## إيضاحات حول القوائم المالية للشركة الأم والمجموعة للسنة المنتهية في ٣١ ديسمبر ٢٠٢٥ (تابع)

يوليو ٢٠٢١ إلى يونيو ٢٠٢٢. وأعيدت جدولة القرض مرة أخرى في أغسطس ٢٠٢٣، مما أدى إلى منح فترة سماح أخرى لسداد أصل القرض لمدة سنة واحدة تبدأ من يونيو ٢٠٢٣ إلى يونيو ٢٠٢٤، دون تعديل مدة السداد. وبدأ سداد أصل القرض بمعدل فائدة على أساس سعر ليبور لمدة ثلاثة أشهر + ٤٠٠ نقطة أساس، وتم تعديله لاحقاً إلى معدل التمويل المضمون لليلة واحدة (سوفر) + ٤٠٠ نقطة أساس، بحد أدنى لمعدل فائدة إجمالي يبلغ ٥٪ سنوياً، ويُستحق سداد أصل القرض على أساس نصف سنوي، بينما تُسدد دفعات الفائدة على أساس ربع سنوي.

(٢) القرض (٢) - تم الحصول على قرض بمبلغ ١٣,١٢٥ مليون ريال عُمانى بمعدل فائدة ثابت قدره ٤,٤٠٪ لمدة ثلاث سنوات من بنك حصار الدولي ش.م.ع.ع. من أجل سداد القروض ذات معدلات الفائدة الأعلى. وتم هيكلة السداد على ١٤ قسطاً متساوياً بشكل نصف سنوي، بدءاً من ديسمبر ٢٠١٦. والقرض مضمون برهن معادل من الدرجة الأولى على الأصول الثابتة للشركة الأم، بالإضافة إلى التنازل عن وثائق التأمين لدى البنوك الأخرى. وفي ديسمبر ٢٠٢١، أُعيدت جدولة الرصيد القائم بمبلغ ٥,٠٤٩ مليون ريال عُمانى إلى تسعة أقساط نصف سنوية غير متساوية، مع فترة سماح من سداد أصل القرض لمدة ثلاث سنوات بدءاً من يوليو ٢٠٢١. ويحمل القرض المعدل معدل فائدة بنسبة ٧٪ سنوياً، ويُستحق سداد أصل القرض على أساس نصف سنوي، بينما تُسدد دفعات الفائدة على أساس ربع سنوي.

(٣) القرض (٣) - تم الحصول على تسهيل تمويل وكالة بالاستثمار بمبلغ ١٢ مليون ريال عُمانى من خلال التمويل الإسلامي من بنك نزوى ش.م.ع.ع. بمعدل ربح يبلغ ٦,٣٥٪ سنوياً، والتسهيل مضمون برهن معادل من الدرجة الأولى على الأصول الثابتة للشركة الأم. وفي ديسمبر ٢٠٢١، أُعيدت جدولة التسهيل القائم على ٢٣ قسطاً غير متساو، وبدأ سداد أصل القرض في مارس ٢٠٢٣، بمعدل ربح يبلغ ٧٪ سنوياً، يُستحق السداد بشكل ربع سنوي. وفي ٢٠٢٣، أُعيدت جدولة القرض مرة أخرى، مع بداية سداد أصل القرض في يونيو ٢٠٢٥. يتكون جدول السداد الآن من ١٤ قسطاً ربع سنوي غير متساو، بمعدل ربح يبلغ ٧,٥٠٪ سنوياً دون تغيير مدة السداد.

(٤) القرض (٤) - تم تحويل تسهيل السحب البنكي على المكشوف بمبلغ ٣ مليون ريال عُمانى، الذي تم الحصول عليها بالأصل كرأس مال عامل من البنك الأهلي ش.م.ع.ع. إلى قرض لأجل خلال إعادة هيكلة التسهيل في سبتمبر ٢٠٢٢. إن المدة المحددة للقرض هي ست سنوات ويُستحق الدفع على ٢٢ قسطاً ربع سنوي غير متساو، ويبدأ سداد أصل القرض في نهاية فترة السماح في يونيو ٢٠٢٣. والقرض مضمون برهن معادل من الدرجة الأولى على الأصول الثابتة للشركة الأم، بالإضافة إلى التنازل عن وثائق التأمين لدى البنوك الأخرى. ومعدل الفائدة هو ٦,٥٪ سنوياً، وحالياً ٧,٠٠٪ سنوياً، ويخضع لمراجعة نصف سنوية.

(٥) القرض (٥) - حصلت الشركة الأم على تسهيل إيجار طويل الأجل بمبلغ مليون ريال عُمانى واحد من شركة تأجير للتمويل ش.م.ع.ع. في ديسمبر ٢٠٢١، بفترة سماح مدتها ستة أشهر. ويُسدد هذا التسهيل على ٩٠ قسطاً شهرياً متساوياً بمعدل فائدة يبلغ ١٢,٥٠٪ سنوياً. والقرض مضمون مقابل رهن معدات الشركة.

(٦) القرض (٦) - حصلت الشركة الأم على قرض لأجل بمبلغ ٣ مليون ريال عُمانى من صندوق تنمية المؤسسات الصغيرة والمتوسطة. يُستحق القرض على ٦٠ قسطاً شهرياً متساوياً، بمعدل فائدة يبلغ ١٠,٥٠٪ سنوياً. ويتم ضمان التسهيل برهن على آلات وماكينات الشركة التابعة، مصنع إسمنت حصار ش.ش.و.

### (ب) الشركات التابعة

(١) شركة بايونير لصناعة الأسمنت، الإمارات العربية المتحدة

(٧) القرض (٧) - حصلت الشركة على تسهيل قرض تجاري لأجل محدد من بنك تجاري محلي، ويُسدد على مدى ثماني سنوات، على أن يُستحق القسط الربع سنوي الأول في يونيو ٢٠١٩. إنَّ التسهيل مضمون برهن تجاري على معدات الشركة وآلاتها وسندات إذنية وضمن مؤسسي من الشركة الأم. ويحمل القرض هامش ربح بمعدل إيبور لمدة ٣ أشهر + ٤٪ سنوياً، بحد أدنى ٦٪ سنوياً. وفي يناير ٢٠٢٣، أُعيدت هيكلة القرض لأجل، حيث أدخلت أقساط ربع سنوية غير متساوية ومُددت فترة السداد حتى سبتمبر ٢٠٢٩.

(٨) القرض (٨) - أبرمت الشركة اتفاقية مع بنك الإمارات دبي الوطني من خلال شركة الفطيم للسيارات للحصول على قرض لتمويل جرافة ذات عجلات (مركبة) بمعدل فائدة يبلغ ٤,٣٪ سنوياً، يُسدد على ١٢ قسطاً متساوياً (ربع سنوي) من ديسمبر ٢٠٢٥ إلى سبتمبر ٢٠٢٨.

(٩) مصنع أسمنت حصار ش.ش.و، عمان

## إيضاحات حول القوائم المالية للشركة الأم والمجموعة للسنة المنتهية في ٣١ ديسمبر ٢٠٢٥ (تابع)

القرض (٩) - حصل مصنع أسمنت حصار ش.م.م. على تسهيل إجازة متناقصة بمبلغ ١٠,٧٨٦ مليون ريال عُمانى من خلال التمويل الإسلامي من بنكين إسلاميين كقرض مشترك. يحمل التسهيل معدل ربح يبلغ ٦,٢٥٪ سنويًا، وحاليًا ٧,٠٠٪ سنويًا، على أساس متناقص. يُستحق سداد تسهيل الإجازة على ٢٨ قسطاً ربع سنوي بمبلغ ٤١٠,٧١٥ ريال عُمانى للقسط الواحد، بدءاً من يونيو ٢٠١٩ حتى مارس ٢٠٢٧. إن التسهيل مضمون بتعهد الدائنين ببيع الأصول الثابتة، ورهن أو نقل حق الانتفاع، أو التنازل عن حق الانتفاع بالأصول، والتنازل عن جميع متحولات التكافل مع تحديد وكيل التسهيل كمستفيد في حالة الخسارة، وضمنان مؤسسي من الشركة الأم. وفي ديسمبر ٢٠٢٤، أُعيدت هيكلية التسهيل، مع إدخال فترة سماح لمدة سنتين تبدأ من يونيو ٢٠٢٤، وتمديد فترة السداد حتى ديسمبر ٢٠٣١.

(٣) مصنع الدقم للأسمنت ش.م.م. عُمان

حصلت شركة مصنع الدقم للأسمنت ش.م.م. على قرض بمبلغ ٨,١ مليون ريال عُمانى من البنك الأهلي ش.م.ع. لمدة ١٠ سنوات، على أن يُستحق سداد على ٣٢ قسطاً ربع سنوياً غير متساو بعد فترة سماح تبلغ ٢٤ شهراً بدءاً من ديسمبر ٢٠٢٠. في سبتمبر ٢٠٢٢، تم إعادة هيكلة القرض لأجل للمبلغ المستخدم بقيمة ٤,٤٤٤ مليون ريال عُمانى، مع منح فترة سماح لأصل القرض لمدة سنتين حتى سبتمبر ٢٠٢٤. وفي ٢٩ سبتمبر ٢٠٢٥، تم تحويل رصيد القرض القائم البالغ ٤,٤٦٩,٠٩١ ريال عُمانى إلى شركة ريسوت للأسمنت ش.م.ع. من قبل البنك بمعدل فائدة فعلي قدره ٧٪ سنوياً. تبدأ عمليات السداد اعتباراً من ٣١ ديسمبر ٢٠٢٥ على ٤٠ قسطاً ربع سنوياً غير متساو، دون الحاجة إلى أي ضمانات مؤسسية.

(ج) تتضمن التسهيلات البنكية للمجموعة متطلبات التعهدات بالنسبة لبعض النسب المالية، بما في ذلك نسبة التداول، ونسبة الرفع المالي، ونسبة تغطية خدمة الدين، ونسبة صافي قيمة الأصول الملموسة. وكما في تاريخ التقرير، لم تلتزم كل من الشركة الأم والمجموعة بالتعهدات المالية المطلوبة. ومع ذلك، فقد تم الحصول على خطابات تنازل من المؤسسات المالية قبل نهاية السنة لبعض التعهدات التي تمت مخالفتها. وفيما يتعلق بتسهيلات الاقتراض التي لم يتم الحصول على خطابات تنازل بشأنها قبل نهاية السنة، فقد تم إعادة تصنيفها ضمن الالتزامات الجارية. يتم فحص هذه التعهدات سنوياً في ٣١ ديسمبر، وهناك مخاطر جوهرية من احتمالية عدم الوفاء بها بحلول نهاية سنة ٢٠٢٥، مما قد يتطلب إجراء مفاوضات أخرى مع البنوك المعنية التي منحت التنازلات. وقد تم الإفصاح عن أثر ذلك على الاستمرارية في الإيضاح رقم ١-٢ (ج).

### (د) تسوية صافي الدين

المجموعة		الشركة الأم		صافي الدين
٢٠٢٤	٢٠٢٥	٢٠٢٤	٢٠٢٥	
₹	₹	₹	₹	
١,٦٩٧,٣٣٨	٣,٨١٠,٩٠١	٤٠٠,٨٠٧	١,١٢٥,٢٠٢	نقد وما يماثل النقد
(٤٤,٩٣٨,٩٩٦)	(٣٨,٦٩٠,٧٤٨)	(٢٥,٧٨٧,٤١٢)	(٢٤,٩١٠,٨٢١)	قروض لأجل
(٨,٤٤٥,٥٥٢)	(٨,٥٣٦,٢٩٨)	(٦,٨٨٣,٧٤٤)	(٦,٩٩١,٦٩١)	اقتراضات قصيرة الأجل
(٦,٥٥٠,٢٩٥)	(٦,٢٨١,٩٧٣)	(٢,٤٢٩,٩٢٧)	(٢,٢٥٤,٢٤٤)	التزامات الإيجار
-	-	(٦,٥٣٤,٤٧٧)	(٦,٣٣٤,٤٤٢)	قرض من شركة تابعة
(٥٨,٢٣٧,٥٠٥)	(٤٩,٦٩٨,١١٨)	(٤١,٢٣٤,٧٥٣)	(٣٩,٣٦٥,٩٩٦)	
١,٦٩٧,٣٣٨	٣,٨١٠,٩٠١	٤٠٠,٨٠٧	١,١٢٥,٢٠٢	نقد وما يماثل النقد
(٤٨,٨٨٤,٥٤٨)	(٥٠,٤٤١,٥٠٧)	(٣٤,٧٥١,٨١٦)	(٣٣,٤٩٩,٥٠٧)	مجمل الدين - معدل فائدة ثابت
(٤,٥٠٠,٠٠٠)	(٣,٠٦٧,٥١٢)	(٦,٨٨٣,٧٤٤)	(٦,٩٩١,٦٩١)	مجمل الدين - معدل فائدة متغير
(٥١,٦٨٧,٢١٠)	(٤٩,٦٩٨,١١٨)	(٤١,٢٣٤,٧٥٣)	(٣٩,٣٦٥,٩٩٦)	صافي الدين

## إيضاحات حول القوائم المالية للشركة الأم والمجموعة للسنة المنتهية في ٣١ ديسمبر ٢٠٢٥ (تابع)

الشركة الأم

٣١ ديسمبر ٢٠٢٥	التزامات من أنشطة التمويل				أصول أخرى	
	التزامات الإيجار	قروض من شركة تابعة	اقتراضات قصيرة الأجل	قروض لأجل	نقد وما	يماثل النقد
الإجمالي	الإجمالي	الإجمالي	الإجمالي	الإجمالي	الإجمالي	الإجمالي
ـ	ـ	ـ	ـ	ـ	ـ	ـ
						صافي الدين
(٤١,٢٣٤,٧٥٣)	(٢,٤٢٩,٩٢٧)	(٦,٥٣٤,٤٧٧)	(٦,٨٨٣,٧٤٤)	(٢٥,٧٨٧,٤١٢)	٤٠٠,٨٠٧	صافي الدين كما في ١ يناير ٢٠٢٥
(٨,٩١٠,٦٠٠)	-	-	(٩,٦٣٤,٩٩٥)	-	٧٢٤,٣٩٥	الحركة في متحصلات النقد
١٤,٣٧٦,٤٨٨	-	٢٠٠,٠٣٥	٩,٥٢٠,٨٥٨	٤,٦٥٥,٥٩٥	-	سداد القروض
١٧٥,٦٨٣	١٧٥,٦٨٣	-	-	-	-	سداد الإيجار
٣,٧١٠,٤٠٠	١٥٤,٣٠٠	٥٣٠,٢٠٧	٤٣٠,٠٠٠	٢,٥٩٥,٨٩٣	-	دفعات الفائدة
(٣,٠١٤,١٧٣)	(١٥٤,٣٠٠)	(٥٣٠,٢٠٧)	(٤٢٣,٨١٠)	(١,٩٠٥,٨٥٦)	-	فائدة مستحقة غير نقدية
(٤,٤٦٩,٠٤١)	-	-	-	(٤,٤٦٩,٠٤١)	-	قرض إلى شركة تابعة [إيضاح ٢٥ (ج)]
(٣٩,٣٦٥,٩٩٦)	(٢,٢٥٤,٢٤٤)	(٦,٣٣٤,٤٤٢)	(٦,٩٩١,٦٩١)	(٢٤,٩١٠,٨٢١)	١,١٢٥,٢٠٢	صافي الدين كما في ٣١ ديسمبر ٢٠٢٥

٣١ ديسمبر ٢٠٢٤	التزامات من أنشطة التمويل				أصول أخرى	
	التزامات الإيجار	قروض من شركة تابعة	اقتراضات قصيرة الأجل	قروض لأجل	نقد وما	يماثل النقد
الإجمالي	الإجمالي	الإجمالي	الإجمالي	الإجمالي	الإجمالي	الإجمالي
ـ	ـ	ـ	ـ	ـ	ـ	ـ
						صافي الدين
(٤٤,٥١٤,٢٥٣)	(٢,٥٩٢,٦٥٤)	(٦,٩٩٧,٦١٦)	(٧,٤٩٤,٨٣٣)	(٢٧,٨٠٤,٠٠٤)	٣٧٤,٨٥٤	صافي الدين كما في ١ يناير ٢٠٢٤
٢٥,٩٥٣	-	-	-	-	٢٥,٩٥٣	الحركة في النقد
(١٥,٤٥٧,٦١٧)	-	-	(١٥,٤٥٧,٦١٧)	-	-	متحصلات
١٨,٧٨٥,٢١٦	-	٤٦٣,١٣٩	١٦,٣٠٥,٤٨٥	٢,٠١٦,٥٩٢	-	سداد القروض
١٢,٣٢٤	١٢,٣٢٤	-	-	-	-	سداد الإيجار
٣,٩٣٢,٤١٨	٥٣,٢٧٧	٦٢٣,٧١٩	٤٣١,٣٠٢	٢,٨٢٤,١٢٠	-	دفعات الفائدة
(٤,٢٨٠,٥٦٠)	(١٦٤,٦٤٠)	(٦٢٣,٧١٩)	(٦٦٨,٠٨١)	(٢,٨٢٤,١٢٠)	-	فوائد مستحقة
٢٦١,٧٦٦	٢٦١,٧٦٦	-	-	-	-	أخرى
(٤١,٢٣٤,٧٥٣)	(٢,٤٢٩,٩٢٧)	(٦,٥٣٤,٤٧٧)	(٦,٨٨٣,٧٤٤)	(٢٥,٧٨٧,٤١٢)	٤٠٠,٨٠٧	صافي الدين كما في ٣١ ديسمبر ٢٠٢٤

## إيضاحات حول القوائم المالية للشركة الأم والمجموعة للسنة المنتهية في ٣١ ديسمبر ٢٠٢٥ (تابع)

المجموعة

الإجمالي	التزامات من أنشطة التمويل			أصول نقد وما يماثل النقد	٣١ ديسمبر ٢٠٢٥
	التزامات الإيجار	اقتراضات قصيرة الأجل	قروض لأجل		
ـ	ـ	ـ	ـ	ـ	ـ
					صافي الدين كما في
(٥٨,٢٣٧,٥٠٥)	(٦,٥٥٠,٢٩٥)	(٨,٤٤٥,٥٥٢)	(٤٤,٩٣٨,٩٩٦)	١,٦٩٧,٣٣٨	صافي الدين كما في ١ يناير ٢٠٢٥
(١١,٢٨٢,٨٧٦)	(٦١,٦١٠)	(١٣,٢٧٧,٥٠٩)	(٥٧,٣٢٠)	٢,١١٣,٥٦٣	الحركة في متحولات النقد
١٨,٥١٤,١١٣	-	١٣,١٨٠,٥٧٣	٥,٣٣٣,٥٤٠	-	سداد القروض
٣٢٩,٩٣٢	٣٢٩,٩٣٢	-	-	-	سداد الإيجار
٥,٥٣٣,٤٩٣	٤٤٣,٤٦٠	٤٣٠,٠٠٠	٤,٦٦٠,٠٣٣	-	دفعات الفائدة
(٤,٥٥٥,٢٧٥)	(٤٤٣,٤٦٠)	(٤٢٣,٨١٠)	(٣,٦٨٨,٠٠٥)	-	فائدة مستحقة غير نقدية
<u>(٤٩,٦٩٨,١١٨)</u>	<u>(٦,٢٨١,٩٧٣)</u>	<u>(٨,٥٣٦,٢٩٨)</u>	<u>(٣٨,٦٩٠,٧٤٨)</u>	<u>٣,٨١٠,٩٠١</u>	صافي الدين كما في ٣١ ديسمبر ٢٠٢٥

الإجمالي	التزامات من أنشطة التمويل			أصول نقد وما يماثل النقد	٣١ ديسمبر ٢٠٢٤
	التزامات الإيجار	اقتراضات قصيرة الأجل	قروض لأجل		
ـ	ـ	ـ	ـ	ـ	ـ
					صافي الدين
(٦٢,٩٤٩,٦٩٧)	(٦,٨٣٧,٥٠٣)	(٩,١٨٨,٧٨٤)	(٤٨,٥٧٤,٥١٥)	١,٦٥١,١٠٥	صافي الدين كما في يناير ٢٠٢٤
(١٧,٣٣٦,٨٥١)	-	(١٧,٣٨٣,٠٨٤)	-	٤٦,٢٣٣	الحركة في متحولات النقد
٢١,٨٠٠,٩٨٦	-	١٨,١٦٥,٤٦٧	٣,٦٣٥,٥١٩	-	سداد القروض
١٥٢,٠٢٠	١٥٢,٠٢٠	-	-	-	سداد الإيجار
٥,٤١٢,٠٢٤	٢٠١,١٢٢	٥٣٠,١١٦	٤,٦٨٠,٧٨٦	-	دفعات الفائدة
(٥,٧١٨,٩٧٧)	(٤٦٨,٩٢٤)	(٥٦٩,٢٦٧)	(٤,٦٨٠,٧٨٦)	-	فوائد مستحقة
٤٠٢,٩٩٠	٤٠٢,٩٩٠	-	-	-	أخرى
<u>(٥٨,٢٣٧,٥٠٥)</u>	<u>(٦,٥٥٠,٢٩٥)</u>	<u>(٨,٤٤٥,٥٥٢)</u>	<u>(٤٤,٩٣٨,٩٩٦)</u>	<u>١,٦٩٧,٣٣٨</u>	صافي الدين كما في ٣١ ديسمبر ٢٠٢٤

٧-١٦ اقتراضات قصيرة الأجل

المجموعة		الشركة الأم		
٢٠٢٤	٢٠٢٥	٢٠٢٤	٢٠٢٥	
ـ	ـ	ـ	ـ	
٧,٣٣٨,١٤٣	<b>٧,٥٦٥,٧١٣</b>	٥,٧٧٦,٣٣٥	<b>٦,٠٢١,١٠٦</b>	قروض قصيرة الأجل
١,١٠٧,٤٠٩	<b>٩٧٠,٥٨٥</b>	١,١٠٧,٤٠٩	<b>٩٧٠,٥٨٥</b>	سحوبات بنكية على المكشوف
<u>٨,٤٤٥,٥٥٢</u>	<u><b>٨,٥٣٦,٢٩٨</b></u>	<u>٦,٨٨٣,٧٤٤</u>	<u><b>٦,٩٩١,٦٩١</b></u>	

## إيضاحات حول القوائم المالية للشركة الأم والمجموعة للسنة المنتهية في ٣١ ديسمبر ٢٠٢٥ (تابع)

### (أ) الشركة الأم

يتم الحصول على قروض قصيرة الأجل وسحوبات على المكشوف من بنوك تجارية بمعدل فائدة يتراوح من ٦,٢٥٪ إلى ٧,٥٪ (٢٠٢٤: ٦,٢٥٪ إلى ٧,٥٪) سنوياً لمدة ١٨٠ يوماً. إن القروض مضمونة برهن الأوراق المالية التالية:

- أسهم بنك ظفار ش.م.ع.ع وشركة ظفار للتأمين ش.م.ع.ع بمبلغ ١٥,٣٩١,١٤٣ و ٥٥٥,٥٥٥ على التوالي (إيضاح ١٦-٦).
- رهن تجاري متساوٍ على أصول المقرض.
- التنازل عن جميع عقود التأمين على كافة الأصول الثابتة (بالتساوي مع المقرضين الآخرين).

(ب) الشركة التابعة

تم الحصول على قرض قصير الأجل من بنوك تجارية بمعدل فائدة ٧٪ (٢٠٢٤: ٧٪) سنوياً لمدة ١٨٠ يوماً.

### ٨-١٦ دائيات تجارية - مورد الفاز

المجموعة		الشركة الأم		
٢٠٢٤	٢٠٢٥	٢٠٢٤	٢٠٢٥	
₪	₪	₪	₪	
٣٨,٤١٢,٨٦٨	<b>٤٢,٠٥٧,٤٧٧</b>	٣٨,٤١٢,٨٦٨	<b>٤٢,٠٥٧,٤٧٧</b>	دائيات تجارية
٩,٧٠٢,٤٢٠	<b>١٣,٠١٢,٢٥٠</b>	٩,٧٠٢,٤٢٠	<b>١٣,٠١٢,٢٥٠</b>	مصروفات مستحقة
<u>٤٨,١١٥,٢٨٨</u>	<u><b>٥٥,٠٦٩,٧٢٧</b></u>	<u>٤٨,١١٥,٢٨٨</u>	<u><b>٥٥,٠٦٩,٧٢٧</b></u>	الإجمالي

### ٩-١٦ التزامات الإيجار

يقدم هذا الإيضاح معلومات عن عقود الإيجار التي تكون فيها الشركة مستأجراً (أ) المبالغ المدرجة في قائمة المركز المالي

المجموعة		الشركة الأم		
٢٠٢٤	٢٠٢٥	٢٠٢٤	٢٠٢٥	
₪	₪	₪	₪	
٥٨١,١٧٤	<b>٤٦٥,٩٩٧</b>	٣٢٩,٩٨٤	<b>١٨٩,٥٦٨</b>	جارية
٥,٩٦٩,١٢١	<b>٥,٨١٥,٩٧٦</b>	٢,٠٩٩,٩٤٣	<b>٢,٠٦٤,٦٧٦</b>	غير جارية
<u>٦,٥٥٠,٢٩٥</u>	<u><b>٦,٢٨١,٩٧٣</b></u>	<u>٢,٤٢٩,٩٢٧</u>	<u><b>٢,٢٥٤,٢٤٤</b></u>	الإجمالي

(ب) الحركة في التزامات الإيجار

المجموعة		الشركة الأم		
٢٠٢٤	٢٠٢٥	٢٠٢٤	٢٠٢٥	
₪	₪	₪	₪	
٦,٨٣٧,٥٠٣	<b>٦,٥٥٠,٢٩٥</b>	٢,٥٩٢,٦٥٤	<b>٢,٤٢٩,٩٢٧</b>	في 1 يناير
٤٦٨,٩٢٤	<b>٤٤٣,٤٦٠</b>	١٦٤,٦٤٠	<b>١٥٤,٣٠٠</b>	الفائدة المحملة
-	<b>٦١,٦١٠</b>	-	<b>-</b>	إضافات الإيجار
(٧٥٦,١٣٢)	<b>(٧٧٣,٣٩٢)</b>	(٣٢٧,٣٦٧)	<b>(٣٢٩,٩٨٣)</b>	دفعات مسددة خلال السنة
<u>٦,٥٥٠,٢٩٥</u>	<u><b>٦,٢٨١,٩٧٣</b></u>	<u>٢,٤٢٩,٩٢٧</u>	<u><b>٢,٢٥٤,٢٤٤</b></u>	ديسمبر 31

## إيضاحات حول القوائم المالية للشركة الأم والمجموعة للسنة المنتهية في ٣١ ديسمبر ٢٠٢٥ (تابع)

### (ج) الالتزامات بموجب ترتيبات الإيجار

المجموعة		الشركة الأم		
٢٠٢٤	٢٠٢٥	٢٠٢٤	٢٠٢٥	
₪	₪	₪	₪	
٨٢٧,٩٣٣	<b>٧٨٣,٥٣٥</b>	٤٨٤,٢٨٤	<b>٣٣٢,٧١٣</b>	خلال سنة واحدة
٣,١٧٨,٥٩٠	<b>٣,١٣٠,٠٧٨</b>	١,٨٤٤,٨٤٣	<b>١,٣٦٠,٣٨٨</b>	من سنتين إلى خمس سنوات
٥,٥٨٤,٧٤١	<b>٦,٢١٠,٢٨٧</b>	١,١٣٠,٩٦٨	<b>١,٤٣٧,٠١١</b>	أكثر من خمس سنوات
٩,٥٩١,٢٦٤	<b>١٠,١٢٣,٩٠٠</b>	٣,٤٦٠,٠٩٥	<b>٣,١٣٠,١١٢</b>	
(٣,٠٤٠,٩٦٩)	<b>(٣,٨٤١,٩٢٧)</b>	(١,٠٣٠,١٦٨)	<b>(٨٧٥,٨٦٨)</b>	ناقصاً: المبالغ التي تمثل مصروفات التمويل
٦,٥٥٠,٢٩٥	<b>٦,٢٨١,٩٧٣</b>	٢,٤٢٩,٩٢٧	<b>٢,٢٥٤,٢٤٤</b>	القيمة الحالية للحد الأدنى لدفعات الإيجار
(٥٨١,١٧٤)	<b>(٤٦٥,٩٩٧)</b>	(٣٢٩,٩٨٤)	<b>(١٨٩,٥٦٨)</b>	ناقصاً: الجزء الجاري من التزام الإيجار
٥,٩٦٩,١٢١	<b>٥,٨١٥,٩٧٦</b>	٢,٠٩٩,٩٤٣	<b>٢,٠٦٤,٦٧٦</b>	الجزء غير الجاري من التزام الإيجار

### ١٧. الأصول والالتزامات غير المالية

يقدم هذا الإيضاح معلومات حول الأصول والالتزامات غير المالية للشركة، بما في ذلك:

- معلومات محددة حول كل نوع من الأصول غير المالية والالتزامات غير المالية.
  - ممتلكات وآلات ومعدات (إيضاح ١٧-١)
  - أصول الاستكشاف والتقييم (إيضاح ١٧-٢)
  - الشهرة (إيضاح ١٧-٣)
  - أصول حق الاستخدام (إيضاح ١٧-٤)
  - استثمارات محتسبة باستخدام طريقة حقوق الملكية (إيضاح ١٧-٥)
  - استثمار في شركات تابعة (إيضاح ١٧-٦)
  - مخزون (إيضاح ١٧-٧)
  - مبالغ مدفوعة مقدماً ودفعات مقدمة ومديونيات أخرى (إيضاح ١٧-٨)
  - مخصص مكافآت نهاية الخدمة للموظفين (إيضاح ١٧-٩)
- معلومات حول تحديد القيمة العادلة للأصول والالتزامات، بما في ذلك الاجتهادات والتقديرات غير المؤكدة.



المجموعة	أرض	أعمال مبادية	آلات ومكينات	مركبات	أثاث وتجهيزات	معدات مكتفية	مركبات ومعدات وأدوات	أعمال قيد التنفيذ	مجموع	المجموع
التكلفة أو القيمة المدفوعة	مجموع	مجموع	مجموع	مجموع	مجموع	مجموع	مجموع	مجموع	مجموع	مجموع
في 31 يناير 2020	٢٠٠٠٠٠	١٣٧٠٠٠	٣٧٣٠٠٠	١٦٠٠٠	٥٧٣٠٠	١٠١٠٠	١٠٠٠٠	٥٠٠٠٠	١٠٠٠٠	٣٣٠٠٠
إطفاءات	-	١٧٠٠٠	١٠٠٠٠	١٠٠٠	١٠٠٠	١٠٠٠	١٠٠٠	-	-	١٠٠٠
عكس	-	-	-	-	-	-	-	(٧٧٠٠٠)	(٧٧٠٠٠)	(٧٧٠٠٠)
حذف التكلفة (زوج الطاقم) *	-	(٧٧٠٠٠)	(١٠٠٠٠)	-	-	-	(١٠٠٠٠)	-	-	(٧٧٠٠٠)
إعادة التقييم (إطفاء)	(١٠٠٠٠)	١٠٠٠٠	١٠٠٠٠	-	-	-	١٠٠٠٠	-	-	١٠٠٠٠
تحويلات	-	١٠٠٠٠	١٠٠٠٠	-	-	-	-	(١٠٠٠٠)	-	-
في 31 ديسمبر 2019	٧٠٠٠٠	١٣٧٠٠٠	٣٧٣٠٠٠	١٦٠٠٠	٥٧٣٠٠	١٠١٠٠	١٠٠٠٠	٥٠٠٠٠	١٠٠٠٠	٣٣٠٠٠
إطفاءات	-	٣١٥٠٠	٥٧٣٠٠	-	٣٧٣٠٠	١٠٠٠٠	١٠٠٠٠	-	-	٣٠٠٠٠
إعادة التقييم (إطفاء) (س)	-	-	-	-	-	-	-	-	-	(٣٠٠٠٠)
إستثمار	-	-	-	-	-	(١٠٠٠٠)	(١٠٠٠٠)	-	-	(١٣٠٠٠)
تحويل	-	-	(٥٥٣٠٠)	-	-	-	-	-	-	(٥٥٣٠٠)
تحويلات	-	١٠٠٠٠	٣٧٣٠٠	-	-	-	-	(٣٧٣٠٠)	-	-
في 31 ديسمبر 2018	٧٠٠٠٠	١٣٧٠٠٠	٣٧٣٠٠٠	١٦٠٠٠	٥٧٣٠٠	١٠٠٠٠	١٠٠٠٠	٥٠٠٠٠	١٠٠٠٠	٣٣٠٠٠

	أرض	أعمال مئاني مدنية	آلات وماكينات	مركبات	أثاث وتراكيبات	معدات مكتبية	مركبات ومعدات وأدوات	أعمال قيد التنفيذ	الاجمالي
٧٥٠٠٠٠٠	٧١٤٠٥٧٦١	٨٣١٠٣٥٦٤	١١٤٠٠٠	١١٤٠٠٠	١١٤٠٠٠	١١٤٠٠٠	١١٤٠٠٠	١١٤٠٠٠	١١٤٠٠٠
٧٥٠٠٠٠٠	٤٧٣٧٨٦٧١	٤١٣٠٣٥٦٤	١١٤٠٠٠	١١٤٠٠٠	١١٤٠٠٠	١١٤٠٠٠	١١٤٠٠٠	١١٤٠٠٠	١١٤٠٠٠
-	٤٥٢٠٣٣٣١	٥١٧٧١٣١٦	٤٤٢٧٧٣٧	٣٤٠٠٧٣	١٣٥٦٣١١	-	١٠٦٠١٥١٢	٤٠٦١٥٧٠٠	٤٠٦١٥٧٠٠
-	-	٨٤٣١٧٣١	-	-	-	-	٨٧٧٣٧	١٣٥٦٣١٠٥	١٣٥٦٣١٠٥
-	-	-	-	-	(٣٣)	(٣٣)	-	-	(٣٣)
-	٤٥٢٠٣٣٣١	٥١٧٧١٣١٦	٤٤٢٧٧٣٧	٥١١٠١	٤٤٢٧٣	٣٣٢٧٣١٢	-	-	١٧١٠٦٥٢٩
-	-	-	٨٤٣١٧٣١	٤٤٣٠٦٥٣	٤٤٢٧٣	٤٤٢٧٣	-	٤٤٢٧٣	٤٤٢٧٣
-	-	-	-	-	-	-	١٤٧٥٧٠١	١٤٧٥٧٠١	١٤٧٥٧٠١
-	-	-	-	-	-	٧٣٧٣٦	-	-	٧٣٧٣٦
-	(٤٤٤٧٧٠٧٣)	(٠٠١٠٤٥٣٧)	-	-	-	-	(٥٠١٤٤٦٦١١)	-	(٤٤٤٧٧٠٧٣)
-	٤٤٤٧٧٠٧٣	٣٧٢٧٧٥٠٢	٨١١٠١	٥٤٤٣١	٤٤٤٧٣	٤٤٤٧٣	٠٧٣١٢٧	-	٤٤٤٧٣
-	٨٤٣١٧٣١	٤١٣٠٣٥٦٤	٤٤٢٧٧٣٧	٣٧٢٥٣٣	٤٤٢٧٣	٤٤٢٧٣	٧٥٧٧٧٣١١	٧٥٧٧٧٣١١	٧٥٧٧٧٣١١
<b>الاستهلاك المتراكم والارتفاع في القيمة</b>									
<b>الجمعة (تابع)</b>									

الاستهلاك المتراكم والارتفاع في القيمة

الجمعة (تابع)

## إيضاحات حول القوائم المالية للشركة الأم والمجموعة للسنة المنتهية في ٣١ ديسمبر ٢٠٢٥ (تابع)

(١) أصول غير جارية مرهونة كضمانات

يتم رهن الأصول غير الجارية كضمانات مقابل اقتراضات تم الحصول عليها من بنوك تجارية كما في ٣١ ديسمبر ٢٠٢٥ و٢٠٢٤ (إيضاح ١٦-٦).

(٢) خسارة الانخفاض في القيمة

تم إدراج مخصص الانخفاض في القيمة بمبلغ ٢,٧٠٨,٢٨٣ ريال عُمان (٢٠٢٤ - ٣١,٣٨٧ ريال عُمان) في الشركة الأم، وبمبلغ ٦,٥٥٥,٧٤٥ ريال عُمان (٢٠٢٤ - ١,٢٠٨,١٧٥ ريال عُمان) في المجموعة كما في ٣١ ديسمبر ٢٠٢٥، ويتعلق بشكل أساسي بالمتلكات والآلات والمعدات في محطة صحار والمشاريع الأخرى المتأخرة ضمن الأعمال الرأسمالية قيد التنفيذ.

(٣) إعادة التقييم

خلال السنة المنتهية في ٣١ ديسمبر ٢٠٢٤، اعتمدت المجموعة نموذج إعادة التقييم لفئات الأراضي، والأعمال المدنية للمباني، والآلات والماكينات، ومركبات ومعدات وأدوات المصنع التي كانت تُقاس سابقاً باستخدام نموذج التكلفة. ويهدف هذا التغيير في السياسة المحاسبية إلى توفير معلومات أكثر دقة بشأن القيمة العادلة لأصول المجموعة ومركزها المالي.

تم إجراء إعادة التقييم من قبل خبير تقييم مهني مستقل مؤهل في ٣١ ديسمبر ٢٠٢٤ باستخدام طريقة تكلفة الاستبدال المستهلكة (نهج التكلفة) للفئات الأخرى من الممتلكات والآلات والمعدات المعاد تقييمها وطريقة المبيعات القابلة للمقارنة (نهج السوق) للأراضي.

تم إدراج فائض إعادة التقييم (شامل الضريبة) البالغ ١٥,٧١٦,٠٠٤ ريال عُمان و٢٢,٥٣٧,٩١٦ ريال عُمان في الدخل الشامل الآخر واحتياطي إعادة التقييم ضمن حقوق المساهمين للشركة الأم والمجموعة.

\* يتعلق هذا بحذف التكلفة والاستهلاك المتراكم قبل التغيير في نهج التقييم من نموذج التكلفة إلى نموذج إعادة التقييم.

(٤) يتم توزيع الاستهلاك للسنة على النحو التالي:

المجموعة		الشركة الأم		
٢٠٢٤	٢٠٢٥	٢٠٢٤	٢٠٢٥	
₹	₹	₹	₹	
٥,٨٢٦,٧٨٨	<b>٨,٩٤٠,٠٠٦</b>	٣,٨٦٥,١٧٣	<b>٦,٣٩٠,٣٢٨</b>	تكلفة المبيعات [إيضاح 7]
٢٢١,٢٧٣	<b>٤١٩,١٧٤</b>	١٣١,١٧٤	<b>٤٢,٣٠٨</b>	مصروفات عمومية وإدارية [إيضاح 8]
٦,٠٤٨,٠٦١	<b>٩,٣٥٩,١٨٠</b>	٣,٩٩٦,٣٤٧	<b>٦,٤٣٢,٦٣٦</b>	

## إيضاحات حول القوائم المالية للشركة الأم والمجموعة للسنة المنتهية في ٣١ ديسمبر ٢٠٢٥ (تابع)

### ٢٠١٧ أصول الاستكشاف والتقييم

المجموعة		الشركة الأم		
٣١ ديسمبر ٢٠٢٤	٣١ ديسمبر ٢٠٢٥	٣١ ديسمبر ٢٠٢٤	٣١ ديسمبر ٢٠٢٥	
ـ	ـ	ـ	ـ	
				حقوق تعدين الحجر الجيري
				التكلفة
٢,٣٠٧,٢٩٢	٢,٣٠٧,٢٩٢	-	-	في ١ يناير و ٣١ ديسمبر
				الإهلاك
٢,٣٠٧,٢٩٢	٢,٣٠٧,٢٩٢	-	-	في ١ يناير
-	-	-	-	الإهلاك
-	-	-	-	مخصص الانخفاض في القيمة
٢,٣٠٧,٢٩٢	٢,٣٠٧,٢٩٢	-	-	٣١ ديسمبر
-	-	-	-	صافي القيمة الدفترية

يتم إهلاك أصول الاستكشاف والتقييم باستخدام طريقة القسط الثابت على مدى فترة الترخيص.

تعود حقوق تعدين الحجر الجيري إلى الشركتين التابعتين، شركة بايونير لصناعة الأسمت جورجيا المحدودة في جورجيا وشركة ريسوت للأسمت ش.م.ع.ع (الفرع) في دولة الإمارات العربية المتحدة. ونظراً لعدم تشغيل هذه المحاجر، سجلت الإدارة انخفاضاً في قيمتها، مما استدعى إعادة بيان السنوات السابقة.

### ٣٠١٧ الشهرة

تم إدراج الشهرة نتيجة الاستحواذ على شركة بايونير لصناعة الأسمت (بايونير للأسمت) ومصنع أسمت حصار ش.ش.و (المعروف سابقاً باسم مصنع أسمت حصار ش.م.م (أسمت حصار) وشركة ريسوت المالديف للأسمت الخاصة المحدودة (ريسوت المالديف). تمثل الشهرة الزيادة في تكلفة الاستحواذ على الأسهم في هذه الشركات التابعة على إجمالي القيمة العادلة لصافي الأصول.

في ٣٠ ديسمبر ٢٠١٠، استحوذت المجموعة على ١٠٠٪ من الأسهم العادية لشركة بايونير لصناعة الأسمت ("بايونير") بمقابل إجمالي قدره ٦٦,٥٣٢,٠٣٥ ريال عُمانى. وتم احتساب الاستحواذ وفقاً لمعيار التقارير المالية الدولي رقم ٣ "تجميعات الأعمال".

٢٠٢٥	
٦٦,٥٣٢,٠٣٥	مقابل الشراء المدفوع عند الاستحواذ
(٢٠,٧٣٣,٤٤٩)	ناقصاً: صافي الأصول المحددة المستحوذ عليها عند تجميع الأعمال
٤٥,٧٩٨,٥٨٦	
(٤٥,٧٩٨,٥٨٦)	ناقصاً: مخصص خسارة الانخفاض في القيمة المدرج في ٢٠٢٢
-	الشهرة

## إيضاحات حول القوائم المالية للشركة الأم والمجموعة للسنة المنتهية في ٣١ ديسمبر ٢٠٢٥ (تابع)

في ١٢ أغسطس ٢٠٢٠، استحوذت المجموعة على ٧٥٪ من الأسهم العادية لشركة ريسوت المالديف للأسمنت الخاصة المحدودة ("ريسوت المالديف") بمقابل إجمالي صافي قدره ٣,٢ مليون ريال عُمانى. يُحتسب الاستحواذ وفقاً لمعيار التقارير المالية الدولي رقم ٣ "تجميع الأعمال". وبناءً على ذلك، تُعامل شركة ريسوت للأسمنت باعتبارها "الشركة المستحوذة"، وتُعامل شركة ريسوت المالديف باعتبارها "الشركة المستحوذ عليها".

٢٠٢٥	
٣,٢٤٠,٢٦٥	مقابل الشراء المدفوع عند الاستحواذ
(٧٢٢,٨٧٥)	ناقصاً: صافي الأصول المحددة المستحوذ عليها عند تجميع الأعمال
<u>٢,٥١٧,٣٩٠</u>	الشهرة

علاوة على ذلك، في ١٩ مايو ٢٠١٩، استحوذت الشركة الأم على ١٠٠٪ من الأسهم العادية لمصنع أسمنت حصار ش.ش.و (المعروف سابقاً باسم مصنع أسمنت حصار ش.ش.م) (أسمنت حصار) بمقابل إجمالي صافي قدره ١٢,٥ مليون ريال عُمانى. يُحتسب الاستحواذ وفقاً لمعيار التقارير المالية الدولي رقم ٣ "تجميعات الأعمال". وبناءً على ذلك، تُعامل شركة ريسوت للأسمنت باعتبارها "الشركة المستحوذة"، ويُعامل مصنع أسمنت حصار باعتباره "الشركة المستحوذ عليها".

٢٠٢٥	
١٢,٥٢٤,٥٦٦	مقابل الشراء المدفوع عند الاستحواذ
(١١,٧٠٦,٠٨٤)	ناقصاً: صافي الأصول المحددة المستحوذ عليها عند تجميع الأعمال
<u>٨١٨,٤٨٢</u>	الشهرة

لم تكن هناك أي عمليات استحواذ في السنة المنتهية في ٣١ ديسمبر ٢٠٢٥.

يتم توزيع القيمة الدفترية للشهرة في تاريخ التقرير لكل وحدة من الوحدات المولدة للنقد على النحو التالي:

٢٠٢٤	٢٠٢٥	
٤٥,٧٩٨,٥٨٦	<u>٤٥,٧٩٨,٥٨٦</u>	بايونير لصناعة الأسمت، الإمارات العربية المتحدة
(٤٥,٧٩٨,٥٨٦)	<u>(٤٥,٧٩٨,٥٨٦)</u>	ناقصاً: مخصص خسارة الانخفاض في القيمة
-	-	
٨١٨,٤٨٢	<u>٨١٨,٤٨٢</u>	مصنع أسمنت حصار ش.ش.و، عمان
٢,٣٧٠,٣٣٠	<u>٢,٣٧٠,٣٣٠</u>	شركة ريسوت المالديف للأسمنت الخاصة المحدودة، المالديف
<u>٣,١٨٨,٨١٢</u>	<u>٣,١٨٨,٨١٢</u>	

## إيضاحات حول القوائم المالية للشركة الأم والمجموعة للسنة المنتهية في ٣١ ديسمبر ٢٠٢٥ (تابع)

خلال سنة ٢٠٢٢، قامت الإدارة باختبار الشهرة لتحري الانخفاض في القيمة وفقاً لمعيار المحاسبة الدولي رقم ٣٦ "الانخفاض في قيمة الأصول" وقامت باحتساب خسائر انخفاض في القيمة بمبلغ ٤٥,٧٩٨,٥٨٦ ريال عماني عن شركة بايونير لصناعة الأسمت المحدودة بالإمارات العربية المتحدة، في ٣١ ديسمبر ٢٠٢٢، حيث إن المبلغ القابل للاسترداد المقدر للأعمال ذات الصلة التي تتعلق بها الشهرة أقل من قيمتها الدفترية.

يتم تحديد المبلغ القابل للاسترداد لكل وحدة مولدة للنقد، بناء على حساب القيمة العادلة ناقصاً تكلفة البيع، باستخدام توقعات التدفقات النقدية المستتدة إلى الموازنات المالية المعتمدة. كما قامت المجموعة بتحليل اختبار الانخفاض في القيمة بناء على مضاعفات السوق مقارنة بالأرباح التاريخية.

### الافتراضات الرئيسية المستخدمة في حسابات توقعات التدفقات النقدية المخصومة

تمثل الافتراضات الرئيسية المستخدمة في حساب المبالغ القابلة للاسترداد معدلات الخصم وحسابات القيمة النهائية والأرباح المقدرة قبل الفوائد والضرائب والاستهلاك والإهلاك. وفيما يلي هذه الافتراضات:

شركة ريسوت المالديف للأسمت الخاصة المحدودة	مصنع أسمنت صحر ش.ش.و	٢٠٢٥
٢٢,٩٣	١٢,٩	معدل الخصم (%)
٢	٢	القيمة النهائية (%)
٢	٢	معدل النمو (%)

شركة ريسوت المالديف للأسمت الخاصة المحدودة	مصنع أسمنت صحر ش.ش.و	٢٠٢٤
٢٦,٨	١٢,٥	معدل الخصم (%)
٢	٢	القيمة النهائية (%)
٢	٢	معدل النمو (%)

تُصنف الافتراضات الرئيسية للشهرة ضمن المستوى الثالث حيث تحتوي على مدخلات جوهرية غير قابلة للملاحظة.

يرى أعضاء مجلس الإدارة أن أي تغيير محتمل بشكل معقول في الافتراضات الرئيسية التي يستند إليها المبلغ القابل للاسترداد من مصنع إسمنت صحر ش.ش.و. وشركة ريسوت المالديف للأسمت الخاصة المحدودة لن يتسبب في انخفاض إجمالي المبلغ القابل للاسترداد إلى ما دون إجمالي القيمة الدفترية للوحدات المولدة للنقد ذات الصلة.

## إيضاحات حول القوائم المالية للشركة الأم والمجموعة للسنة المنتهية في ٣١ ديسمبر ٢٠٢٥ (تابع)

### ٤-١٧ أصول حق الاستخدام

أرض	
مستأجرة	الشركة الأم
ـ	ـ
	<b>التكلفة</b>
٣,٤٤٦,٢٢٩	في ٣١ ديسمبر ٢٠٢٤
<b>٣,٤٤٦,٢٢٩</b>	في ٣١ ديسمبر ٢٠٢٥
	<b>الاستهلاك المتراكم</b>
١,١٢٢,٠١٦	في ١ يناير ٢٠٢٤
٢٢٤,٤٠٣	المحقل للسنة
١,٣٤٦,٤١٩	في ٣١ ديسمبر ٢٠٢٤
<b>٢٢٤,٤٠٣</b>	المحقل للسنة
١,٥٧٠,٨٢٢	في ٣١ ديسمبر ٢٠٢٥
	<b>صافي القيمة الدفترية</b>
<b>١,٨٧٥,٤٠٧</b>	في ٣١ ديسمبر ٢٠٢٥
٢,٠٩٩,٨١٠	في ٣١ ديسمبر ٢٠٢٤
أرض مستأجرة	المجموعة
	التكلفة
٧,٩٧٩,٠٦٦	في ١ يناير ٢٠٢٤
٥,٩٠٢	إضافات
٧,٩٨٤,٩٦٨	في ٣١ ديسمبر ٢٠٢٤
٦١,٦١٠	إضافات
<b>٨,٠٤٦,٥٧٨</b>	في ٣١ ديسمبر ٢٠٢٥
	الاستهلاك المتراكم
١,٩١١,٥٣٢	في ١ يناير ٢٠٢٤
٤٤١,٤٧٠	المحقل للسنة
٢,٣٥٣,٠٠٢	في ٣١ ديسمبر ٢٠٢٤
<b>٤٤٧,٣٣٤</b>	المحقل للسنة
<b>٢,٨٠٥,٣٣٦</b>	في ٣١ ديسمبر ٢٠٢٥
	صافي القيمة الدفترية
<b>٥,٢٤٦,٢٤٢</b>	في ٣١ ديسمبر ٢٠٢٥
٥,٦٣١,٩٦٦	في ٣١ ديسمبر ٢٠٢٤

## إيضاحات حول القوائم المالية للشركة الأم والمجموعة للسنة المنتهية في ٣١ ديسمبر ٢٠٢٥ (تابع)

المجموعة		الشركة الأم		
٢٠٢٤	٢٠٢٥	٢٠٢٤	٢٠٢٥	
₪	₪	₪	₪	
				<b>الشركة الأم</b>
١,٤٤٧,١١١	١,٢٦٦,٢٢٢	١,٤٤٧,١١١	١,٢٦٦,٢٢٢	[أرض مصنع طلالة] انظر (أ) أدناه
٦٥٢,٦٩٩	٦٠٩,١٩٠	٦٥٢,٦٩٩	٦٠٩,١٩٠	[أرض محطة الدقم] انظر (ب) أدناه
٢,٠٩٩,٨١٠	١,٨٧٥,٤١٢	٢,٠٩٩,٨١٠	١,٨٧٥,٤١٢	
				<b>الشركات التابعة</b>
١,٢١٧,٥٤٦	١,١٤٣,٩٤٧	-	-	[أرض مصنع صحار] انظر (د) أدناه
١,٥٠٦,٠٤٩	١,٤٤٥,٨٠٧	-	-	[أرض مصنع الدقم للإسمنت] انظر (هـ) أدناه
٤٢٩,٤٨٢	٣٨٨,٦٢٥	-	-	[أرض مصنع بايونير للأسمت] انظر (و) أدناه
٣٥٩,٩٣٦	٣٥٧,٨٥٧	-	-	[أرض مصنع ريسوت المالديف] انظر (ز) أدناه
١٩,١٤٣	٣٤,٥٩٤	-	-	[مبنى مكاتب ريسوت المالديف] انظر (ز) أدناه
٣,٥٣٢,١٥٦	٣,٣٧٠,٨٣٠	-	-	
٥,٦٣١,٩٦٦	٥,٢٤٦,٢٤٢	٢,٠٩٩,٨١٠	١,٨٧٥,٤١٢	

(أ) منح المغفور له صاحب الجلالة السلطان قابوس بن سعيد الشركة الأم حقوق الإيجار لاستخدام الأرض، التي أقيم عليها المصنع، لمدة ثلاثين سنة اعتباراً من ١ يوليو ١٩٨٤. تم تجديد عقد الإيجار بعد انتهاء مدته، وتبلغ مدة عقد الإيجار المجددة ٣٠ سنة.

(ب) لدى الشركة الأم عقد إيجار لمدة ٣٠ سنة مع شركة الدقم للأراضي الصناعية ش.م.م لتشغيل المحطة في منطقة ميناء الدقم.

(ج) لدى الشركة الأم عقد إيجار مع شركة سي. شتاينفج عمان ش.م.م يتعلق بالمحطة في ميناء صحار لمدة ١٨ سنة منذ ٢٠٠٨. ومع ذلك، لم يتم إدراج أصول حق الاستخدام والتزام الإيجار بسبب النزاع القائم مع المؤجر بشأن حقوق الوصول.

(د) تم تشييد مباني الشركة التابعة، مصنع أسمنت صحار ش.ش.و، وتطوير الموقع على قطعة أرض مستأجرة من الوزارة لمدة ٢٥ سنة. وعند انتهاء المدة، يمكن تجديد عقد الإيجار لمدة أخرى وفقاً للشروط التي يقرها الطرفان في ذلك الوقت.

(هـ) في سنة ٢٠٢١، أدرجت الشركة التابعة، مصنع الدقم للأسمت ش.م.م، أصول حق الاستخدام والتزامات الإيجار المتعلقة بالأرض المستأجرة لدى شركة الدقم للأراضي الصناعية لمدة ٣٠ سنة. وعند انتهاء عقد الإيجار، يمكن تجديده لمدة أخرى وبنفس الشروط.

(و) تم تشييد مباني الشركة التابعة، شركة بايونير لصناعة الأسمت، وتطوير الموقع على قطعة أرض مستأجرة من هيئة رأس الخيمة للاستثمار لمدة ٢٥ سنة. وعند انتهاء المدة، يمكن تجديد عقد الإيجار لمدة أخرى وفقاً للشروط التي يقرها الطرفان في ذلك الوقت.

(ز) تبلغ مدة إيجار أرض المصنع الخاصة بالشركة التابعة، شركة ريسوت المالديف للأسمت الخاصة المحدودة، ١٥ سنة اعتباراً من ٢٠٢٠ مع شركة هاوسنج ديفولبمنت كوربوريشن بي ال سي، كما تبلغ مدة عقد إيجار مبنى المكاتب في مدينة ماليه ٥ سنوات اعتباراً من ٢٠٢١ مع شركة فامدهيرج ديفولبمنت بي في تي إل تي دي.  
(ح) المبالغ المدرجة في قائمة الدخل الشامل.

## إيضاحات حول القوائم المالية للشركة الأم والمجموعة للسنة المنتهية في ٣١ ديسمبر ٢٠٢٥ (تابع)

المجموعة		الشركة الأم		
٢٠٢٤	٢٠٢٥	٢٠٢٤	٢٠٢٥	
ـ	ـ	ـ	ـ	
٤٤١,٤٧٠	<b>٤٤٧,٣٣٤</b>	٢٢٤,٤٠٣	<b>٢٢٤,٤٠٣</b>	مصروف استهلاك أصول حق الاستخدام
٤٦٨,٩٢٤	<b>٤٤٣,٤٦٠</b>	١٦٤,٦٤٠	<b>١٥٤,٣٠٠</b>	مصروف الفوائد على التزامات الإيجار (إيضاح ١٢)
٨٩,٦٤٠	<b>٨٩,٦٤٠</b>	٧٦,٤٠٠	<b>٧٦,٨٠٠</b>	مصروف مرتبط بعقود الإيجار قصيرة الأجل (إيضاح ٨)
<u>٩٩٩,٦٣٤</u>	<u><b>٩٨٠,٤٣٤</b></u>	<u>٤٦٥,٤٤٣</u>	<u><b>٤٥٥,٥٠٣</b></u>	

فيما يلي توزيع الاستهلاك:

المجموعة		الشركة الأم		
٢٠٢٤	٢٠٢٥	٢٠٢٤	٢٠٢٥	
ـ	ـ	ـ	ـ	
٣٢٨,١٩٦	<b>٣٣٤,٤٠٢</b>	١٨٠,٨٨٩	<b>١٨٠,٨٨٩</b>	تكلفة المبيعات [إيضاح ٧]
٦٩,٧٦٠	<b>٦٩,٤١٨</b>	-	-	مصروفات عمومية وإدارية [إيضاح ٨]
٤٣,٥١٤	<b>٤٣,٥١٤</b>	٤٣,٥١٤	<b>٤٣,٥١٤</b>	مصروفات بيع وتوزيع [إيضاح ١٠]
<u>٤٤١,٤٧٠</u>	<u><b>٤٤٧,٣٣٤</b></u>	<u>٢٢٤,٤٠٣</u>	<u><b>٢٢٤,٤٠٣</b></u>	

(ط) خلال السنة، بلغ إجمالي التدفقات النقدية الصادرة للشركة الأم والمجموعة عن عقود الإيجار ما قيمته ٣٢٩,٩٨٤ ريال عُمانى (٢٠٢٤ - ٦٥,٦٠١ ريال عُمانى) و ٧٧٣,٣٩٢ ريال عُمانى (٢٠٢٤ - ٣٥٣,١٤٢ ريال عُمانى) على التوالي..

### ١٧-٥ استثمارات محتسبة باستخدام طريقة حقوق الملكية

(أ) تطبق المجموعة طريقة حقوق الملكية المحاسبية على الاستثمار في الشركات الشقيقة.

المجموعة		الشركة الأم		
٢٠٢٤	٢٠٢٥	٢٠٢٤	٢٠٢٥	
ـ	ـ	ـ	ـ	
١١٣,٣٤٣	<b>١١٣,٣٤٣</b>	١١٣,٣٤٣	<b>١١٣,٣٤٣</b>	التكلفة
(١١٣,٣٤٣)	<b>(١١٣,٣٤٣)</b>	(١١٣,٣٤٣)	<b>(١١٣,٣٤٣)</b>	ناقصاً: مخصص الانخفاض في القيمة
<u>-</u>	<u>-</u>	<u>-</u>	<u>-</u>	

يمثل الاستثمار في شركة المكلا رسوت للتجارة والتصنيع حصةً بنسبة ٤٩٪ (٢٠٢٤: ٤٩٪) في حقوق المساهمين، وهي شركة ذات مسؤولية محدودة، تأسست في الجمهورية اليمنية. لم يتم إدراج أي ربح أو خسارة خلال السنة نظرًا لعدم توفر أحدث القوائم المالية للشركة الشقيقة وقت إصدار هذه القوائم المالية للشركة الأم والمجموعة. وبناءً على ذلك، تم إدراج مخصص انخفاض في القيمة بمبلغ ١١٣,٣٤٣ ريال عُمانى لدى الشركة الأم والمجموعة كما في ٣١ ديسمبر ٢٠٢٥ و ٢٠٢٤.

## إيضاحات حول القوائم المالية للشركة الأم والمجموعة للسنة المنتهية في ٣١ ديسمبر ٢٠٢٥ (تابع)

### ٦-١٧ استثمار في شركات تابعة

٢٠٢٤	٢٠٢٥	
₪	₪	
٦٦,٥٣٢,٠٣٥	<b>٦٦,٥٣٢,٠٣٥</b>	شركة بايونير لصناعة الأسمنت، الإمارات العربية المتحدة [انظر (أ) أدناه]
(٥٢,٥٢٢,٩٢٨)	<b>(٥٢,٥٢٢,٩٢٨)</b>	ناقصاً: مخصص خسارة الانخفاض في القيمة
١٤,٠٠٩,١٠٧	<b>١٤,٠٠٩,١٠٧</b>	
١٢,٥٢٤,٥٦٨	<b>١٢,٥٢٤,٥٦٨</b>	مصنع أسمنت حصار ش.ش.و، سلطنة عُمان [انظر (ب) أدناه]
١٠٢,٠٠٠	<b>١٠٢,٠٠٠</b>	شركة ريسوت برواقو للأسمنت ش.م.م [انظر (ج) أدناه]
(١٠٢,٠٠٠)	<b>(١٠٢,٠٠٠)</b>	ناقصاً: مخصص خسارة الانخفاض في القيمة
-	-	
٣,٠٩٣,٢٠٥	<b>٣,٠٩٣,٢٠٥</b>	شركة ريسوت المالديف للأسمنت الخاصة المحدودة [انظر (د) أدناه]
٩٩	<b>٩٩</b>	شركة ريسوت لتجارة الأسمنت مدغشقر [انظر (هـ) أدناه]
(٩٩)	<b>(٩٩)</b>	ناقصاً: مخصص خسارة الانخفاض في القيمة
-	-	
١٥٠,٠٠٠	<b>١٥٠,٠٠٠</b>	مصنع الدقم للأسمنت ش.م.م، سلطنة عُمان [انظر (و) أدناه]
-	<b>(١٥٠,٠٠٠)</b>	ناقصاً: مخصص خسارة الانخفاض في القيمة
١٥٠,٠٠٠	-	
<u>٢٩,٧٧٦,٨٨٠</u>	<b><u>٢٩,٦٢٦,٨٨٠</u></b>	

(أ) في ٣٠ ديسمبر ٢٠١٠، استحوذت الشركة الأم على ١٠٠٪ من الأسهم العادية لشركة بايونير لصناعة الأسمنت ("بايونير"). تأسست بايونير في ٢٤ سبتمبر ٢٠٠٤ في رأس الخيمة، دولة الإمارات العربية المتحدة. وانخفضت قيمة الاستثمار بمبلغ ٥٢,٥٢٢,٩٢٨ ريال عماني في سنة ٢٠٢٢.

(ب) في ١٩ مايو ٢٠١٩، استحوذت الشركة الأم على ١٠٠٪ من الأسهم العادية لمصنع أسمنت حصار ش.ش.و. تأسس مصنع أسمنت حصار في ١٤ سبتمبر ٢٠١١ في مدينة حصار بسلطنة عمان كشركة ذات مسؤولية محدودة وتحوّلت إلى شركة شخص واحد في سنة ٢٠٢٠.

## إيضاحات حول القوائم المالية للشركة الأم والمجموعة للسنة المنتهية في ٣١ ديسمبر ٢٠٢٥ (تابع)

(ج) يمثل الاستثمار في شركة ريسوت برواقو للأسمنت المحدودة ما نسبته ٥١٪ (٢٠٢٤: ٥١٪) في حقوق المساهمين. تأسست ريسوت برواقو في يناير ٢٠١٧ في سلطنة عمان. ولم تبدأ شركة ريسوت برواقو بمزاولة أنشطتها التجارية كما في تاريخ التقرير.

(د) في ١٢ أغسطس ٢٠٢٠، استحوذت الشركة الأم على ٧٥٪ من الأسهم العادية لشركة ريسوت المالديف للأسمنت الخاصة المحدودة ("ريسوت المالديف")، المعروفة سابقاً باسم لافارج المالديف للأسمنت الخاصة المحدودة. تأسست ريسوت المالديف في ٢ سبتمبر ١٩٩٨ في جزيرة ماليه، جمهورية جزر المالديف.

(هـ) يمثل الاستثمار في مصنع الدقم للأسمنت ش.م.م. حصة بنسبة ١٠٠٪ في حقوق المساهمين. تأسس مصنع الدقم للأسمنت في نوفمبر ٢٠١٩ في سلطنة عمان. ويعد مصنع الدقم وحدة طحن تقع في منطقة الدقم ولا يزال قيد الإنشاء. وخلال السنة، رصدت الإدارة مخصصاً كاملاً للانخفاض في القيمة على أساس احترازي.

(و) في ١ يوليو ٢٠٢١، استحوذت الشركة الأم على ١٠٠٪ من الأسهم العادية في شركة ريسوت لتجارة الأسمنت مدغشقر. وتعمل الشركة في تجارة الأسمنت والمنتجات ذات الصلة.

الحركة في مخصص الانخفاض في القيمة

الشركة الأم		
٢٠٢٤	٢٠٢٥	
ع	ع	
٥٢,٥٢٣,٠٢٧	<b>٥٢,٦٢٥,٠٢٧</b>	في ١ يناير
١٠٢,٠٠٠	<b>١٥٠,٠٠٠</b>	المخصص للسنة
<u>٥٢,٦٢٥,٠٢٧</u>	<u><b>٥٢,٧٧٥,٠٢٧</b></u>	في ٣١ ديسمبر

في تاريخ التقرير، قامت الإدارة بفحص الاستثمارات في الشركات التابعة لتحري الانخفاض في القيمة وفقاً لمعيار المحاسبة الدولي رقم ٣٦ "الانخفاض في قيمة الأصول"، وتم تحديد وتسجيل انخفاض في القيمة بمبلغ ١٥٠,٠٠٠ ريال عُمان (٢٠٢٤: ١٠٢,٠٠٠ ريال عُمان)، حيث إن المبالغ القابلة للاسترداد المقدره لهذه الاستثمارات أقل من قيمها الدفترية.

ستزداد / ستخفف المبالغ القابلة للاسترداد للاستثمار في الشركات التابعة التي تم تقييمها على أن لها مؤشرات على الانخفاض في القيمة كما في ٣١ ديسمبر ٢٠٢٥ وستزداد / ستخفف خسارة الانخفاض في القيمة الناتجة خلال السنة وحقوق المساهمين كما في ٣١ ديسمبر ٢٠٢٥ بالمبالغ التالية، على افتراض أن المدخلات الرئيسية ستتغير مع بقاء جميع المدخلات الأخرى دون تغيير:

التأثير على المبلغ القابل للاسترداد وخسارة الانخفاض في القيمة	التغير في المدخلات الرئيسية
	معدل النمو النهائي
زيادة في المبلغ القابل للاسترداد بقيمة ٨٩٦,٠ مليون ريال عُمان، دون تسجيل أي انخفاض إضافي في القيمة.	- تغير مطلق بنسبة +٠,٥٪
انخفاض في المبلغ القابل للاسترداد بقيمة ١,٢٦ مليون ريال عُمان، دون تسجيل أي انخفاض إضافي في القيمة.	- تغير مطلق بنسبة -٠,٥٪
	معدل الخصم
انخفاض في المبلغ القابل للاسترداد بقيمة ١,٢٢ مليون ريال عُمان، دون تسجيل أي انخفاض إضافي في القيمة.	- تغير مطلق بنسبة +١٪
زيادة في المبلغ القابل للاسترداد بقيمة ١,٣٣ مليون ريال عُمان، دون تسجيل أي انخفاض إضافي في القيمة.	- تغير مطلق بنسبة -١٪

## إيضاحات حول القوائم المالية للشركة الأم والمجموعة للسنة المنتهية في ٣١ ديسمبر ٢٠٢٥ (تابع)

فيما يلي ملخص المعلومات المالية فيما يتعلق بالشركات التابعة:

الربح / (الخسارة)	الإيرادات	صافي الأصول	إجمالي الالتزامات		إجمالي الأصول		
			جارية	غير جارية	جارية	غير جارية	
ـ	ـ	ـ	ـ	ـ	ـ	ـ	
							٣١ ديسمبر ٢٠٢٥
٨٧٥,١٦٩	٢٦,٠٠٣,٢٧٥	٢٩,٥٧٠,٢٩٦	٨,٢٤٣,٤٩٢	٧,٣٨١,٩٤٤	١٣,٢١١,٤٠٢	٣١,٩٨٤,٣٢٧	شركة بايونير لصناعة الأسمت
(٦٨٥,٧٣٦)	١٧,٦٢٣,٧١٠	٥,٩٣٦,٤٩٥	٦,٣٦٢,٣٠٢	٦,٦٩١,٩٤٠	٢,٩٥٩,٥٥١	١٦,٠٣١,١٨٦	مصنع أسمت صحار ش.ش.و
(١,٥٣٤)	-	١٤١,٥١٩	١,٥٠٠	-	١٤٣,٠١٩	-	شركة ريسوت برواقو للاسمت
٣٦٤,٥٥٦	٣,٣١٠,٧٩٩	١,٥٨٢,٠٣٧	١,١١٩,٤٨٤	٥٩٥,٣٩٤	٢,٥٣٧,٩٩٨	٧٥٨,٩١٣	شركة ريسوت المالديف للاسمت الخاصة المحدودة
-	-	-	-	-	-	-	شركة ريسوت لتجارة الأسمت مدغشقر
(٤,٣٢٨,٨٠٨)	-	(٨,٤٧٥,٥٩١)	٨,٧٣١,٤٥٠	١,٥٥٢,١٥٢	٢,٣٩٢	١,٨٠٥,٦١٩	مصنع الدقم للأسمت ش.م.م
الربح / (الخسارة)	الإيرادات	صافي الأصول	إجمالي الالتزامات		إجمالي الأصول		
ـ	ـ	ـ	جارية	غير جارية	جارية	غير جارية	
ـ	ـ	ـ	ـ	ـ	ـ	ـ	
							٣١ ديسمبر ٢٠٢٤
(٢,٨١١,٠١٠)	١٧,٦٦١,٢٨١	٣٠,٣٦٨,٣٧٩	١٥,٤٨٠,١٤٩	٩٤٢,٤٨٤	١٦,٧٩٤,٤٧٧	٢٩,٩٩٦,٥٣١	شركة بايونير لصناعة الأسمت
(٤٢١,٤٣٢)	١٣,٥٦٣,٣١٥	٦,٧٧٦,٠٦١	٦,١١٨,٧٠٤	٦,٨٦٧,٨٣٠	٣,٠١٧,١٣١	١٦,٧٤٥,٤٦٤	مصنع أسمت صحار ش.ش.و
(٤,٠٢١)	-	١٤٣,٠٥٣	٤,٠٠٠	-	١٤٧,٠٥٣	-	شركة ريسوت برواقو للاسمت
(٩١,٧٠٣)	٢,٦٣٦,٥٨٢	١,٢١٧,٤٨٠	٧٦١,٩٤٥	٥٩٣,٥٩٥	١,٧٦٦,٠٧١	٨٠٦,٩٤٩	شركة ريسوت المالديف للأسمت الخاصة المحدودة
١,١٢٨,٨٢١	-	-	--	-	-	-	شركة ريسوت لتجارة الأسمت مدغشقر
(١,٥١٢,٦٩٢)	-	(٤,١٤٦,٧٨٣)	٤,٠٥٣,٤٠٩	٥,٨٠٨,٢٤٦	١,٥٤٩	٥,٧١٣,٣٢٣	مصنع الدقم للأسمت ش.م.م

\* شركة بايونير لصناعة الأسمت جورجيا المحدودة هي شركة تابعة لشركة بايونير لصناعة الأسمت، ويتم إدراج أرقام شركة بايونير لصناعة الأسمت جورجيا المحدودة كجزء من شركة بايونير لصناعة الأسمت.

## إيضاحات حول القوائم المالية للشركة الأم والمجموعة للسنة المنتهية في ٣١ ديسمبر ٢٠٢٥ (تابع)

### ٧-١٧ مخزون

المجموعة		الشركة الأم		
٢٠٢٤	٢٠٢٥	٢٠٢٤	٢٠٢٥	
₪	₪	₪	₪	
١,٧٢١,٣٦٧	<b>٣,٠٨٥,٧٧٧</b>	١,٢٥٢,٧٤٣	<b>١,٦٧٢,٤٥٦</b>	مواد خام
١٠,٥٤٨,٦١٠	<b>٥,٢٧٦,٤٤٣</b>	٩,٤٤١,١٣٥	<b>٤,٢٤٧,٨٤٠</b>	أعمال قيد التنفيذ
١,٩٤٨,٢٠٠	<b>١,٥٢٧,٠٤٤</b>	١,٠٤٧,٥٦٥	<b>١,١٠٧,٨٠٧</b>	بضائع تامة الصنع
-	<b>(٢٥٦,٤٨١)</b>	-	<b>(٢٣٠,٣٠٢)</b>	مخصص المخزون [إيضاح ٧-١٧ (أ)]
١٤,٢١٨,١٧٧	<b>٩,٦٣٢,٧٨٣</b>	١١,٧٤١,٤٤٣	<b>٦,٧٩٧,٨٠١</b>	
١٠,٨٧١,٤٨٩	<b>١٠,٩٦٢,٤٠٦</b>	٧,٢٢٠,٠٧٨	<b>٧,١٠٥,٤١٧</b>	قطع غيار ومواد استهلاكية
(٤,٣٣٤,١٨٥)	<b>(٤,٦٣٦,٤٣٢)</b>	(٣,٠٤٨,٠٧٢)	<b>(٣,١٦٨,٠٧٢)</b>	مخصص قطع غيار بطيئة الحركة [إيضاح ٧-١٧ (ب)]
<u>٢٠,٧٥٥,٤٨١</u>	<u><b>١٥,٩٥٨,٧٥٧</b></u>	<u>١٥,٩١٣,٤٤٩</u>	<u><b>١٠,٧٣٥,١٤٦</b></u>	

(أ) فيما يلي الحركة في مخصص المخزون:

المجموعة		الشركة الأم		
٢٠٢٤	٢٠٢٥	٢٠٢٤	٢٠٢٥	
₪	₪	₪	₪	
٣,٤١٣,٢٦٧	-	٣,٤١٣,٢٦٧	-	في ١ يناير
(٣,٤١٣,٢٦٧)	<b>٢٥٦,٤٨١</b>	(٣,٤١٣,٢٦٧)	<b>٢٣٠,٣٠٢</b>	شطب خلال السنة [إيضاح ٧]
-	<b>٢٥٦,٤٨١</b>	-	<b>٢٣٠,٣٠٢</b>	في ٣١ ديسمبر

(ب). الحركة في مخصص قطع الغيار بطيئة الحركة كالتالي:

المجموعة		الشركة الأم		
٢٠٢٤	٢٠٢٥	٢٠٢٤	٢٠٢٥	
₪	₪	₪	₪	
٣,٨٨٨,٨٦٧	<b>٤,٣٣٤,١٨٥</b>	٢,٩٢٨,٠٧٢	<b>٣,٠٤٨,٠٧٢</b>	في ١ يناير
٤٤٥,٣١٨	<b>٣٠٢,٢٤٧</b>	١٢٠,٠٠٠	<b>١٢٠,٠٠٠</b>	المحمل للسنة [إيضاح ٧]
<u>٤,٣٣٤,١٨٥</u>	<u><b>٤,٦٣٦,٤٣٢</b></u>	<u>٣,٠٤٨,٠٧٢</u>	<u><b>٣,١٦٨,٠٧٢</b></u>	في ٣١ ديسمبر

(ج) تم إدراج مخزون بمبلغ ٨,٤٤٧,٦٨٤ ريال عُمانى (٢٠٢٤: ٦,٢٥٦,١٣٨ ريال عُمانى) ومبلغ ٢٦,٩٢٤,٥٩٦ ريال عُمانى (٢٠٢٤: ٢٠,٧٥٥,٤٨١ ريال عُمانى) للشركة الأم والمجموعة على التوالي كمصروف خلال السنة وتم تسجيله في تكلفة المبيعات.

## إيضاحات حول القوائم المالية للشركة الأم والمجموعة للسنة المنتهية في ٣١ ديسمبر ٢٠٢٥ (تابع)

### ٨-١٧ مبالغ مدفوعة مقدماً ودفعات مقدمة ومديونيات أخرى

المجموعة		الشركة الأم		
٢٠٢٤	٢٠٢٥	٢٠٢٤	٢٠٢٥	
ـ	ـ	ـ	ـ	
٤,٢٠٨,٩٧٠	<b>٤,٣٢٧,١٥٨</b>	٣,٢٥٣,٥٣٥	<b>٣,٣٠١,٤٥٧</b>	دفعات مقدمة وودائع
(٢,٥٤٥,٦٣٦)	<b>(٢,٥٤٥,٦٣٦)</b>	(٢,٥٤٥,٦٣٦)	<b>(٢,٥٤٥,٦٣٦)</b>	ناقصاً: المبالغ المخفضة - يُرجى الرجوع إلى الإيضاح ٢٤ (أ)*
(١,٣١١,٤٠٠)	<b>(١,٠٩٣,٦٧٥)</b>	(٣٧٠,٥١٩)	<b>(٤٣١,٣١٩)</b>	ناقصاً: مخصص الاسترداد
(٣,٨٥٧,٠٣٦)	<b>(٣,٦٣٩,٣١١)</b>	(٢,٩١٦,١٥٥)	<b>(٢,٩٧٦,٩٥٥)</b>	
٣٥١,٩٣٤	<b>٦٨٧,٨٤٧</b>	٣٣٧,٣٨٠	<b>٣٢٤,٥٠٢</b>	
١٥,٨٠٤,٦٣٢	<b>١٥,٨٠٤,٦٣٢</b>	٢٣,٢٧٠,٦٥٠	<b>٢٣,٦٥٤,٧٤٩</b>	مديونيات أخرى من أطراف ذات علاقة [إيضاح ٢٧ (ب)]
(١٠,٥٨٦,٧٣٥)	<b>(١٠,٥٨٦,٧٣٥)</b>	(١٠,٥٨٦,٧٣٥)	<b>(١٠,٥٨٦,٧٣٥)</b>	ناقصاً: المبالغ المخفضة - يُرجى الرجوع إلى الإيضاح ٢٤ (أ)*
(٥,٢١٧,٨٩٧)	<b>(٥,٢١٧,٨٩٧)</b>	(١١,٠١٦,٦٣٣)	<b>(١٢,٠٦٧,٢٢١)</b>	ناقصاً: مخصص الاسترداد
(١٥,٨٠٤,٦٣٢)	<b>(١٥,٨٠٤,٦٣٢)</b>	(٢١,٦٠٣,٣٦٨)	<b>(٢٢,٦٥٣,٩٥٦)</b>	
-	<b>-</b>	١,٦٦٧,٢٨٢	<b>١,٠٠٠,٧٩٣</b>	
٥٥٩,١٣٩	<b>٥٥٩,١٣٩</b>	٥٥٩,١٣٩	<b>٥٥٩,١٣٩</b>	مستحق القبض من السلطات الضريبية
(٥٥٩,١٣٩)	<b>(٥٥٩,١٣٩)</b>	(٥٥٩,١٣٩)	<b>(٥٥٩,١٣٩)</b>	ناقصاً: تعديلات متعلقة بسنوات سابقة
-	<b>-</b>	-	<b>-</b>	
٩٣,٠٣٥	<b>٣٣٥,٠٠٠</b>	-	<b>٥٠,٠٠٠</b>	مبالغ مدفوعة مقدماً
٣٠٤,٩٩٢	<b>٤٠٨,٩٥٠</b>	٣٠٤,٩٩٢	<b>٤٠٠,٢٨٨</b>	ضريبة القيمة المضافة المستحقة القبض
٣٧,٦٣٨	<b>٤٢,٣٧٩</b>	-	<b>-</b>	سلفيات للموظفين
٢,٦٣٠,٢٠٥	<b>٢,٤٧٠,١١٦</b>	١,٧٧٩,٦٤٦	<b>١,٩٣٢,٩٢١</b>	مديونيات أخرى
(١,٧٧٩,٦٤٦)	<b>(١,٧٧٩,٦٤٦)</b>	(١,٧٧٩,٦٤٦)	<b>(١,٧٧٩,٦٤٦)</b>	ناقصاً: المبالغ المخفضة - يُرجى الرجوع إلى الإيضاح ٢٤ (أ)*
(٨٢٦,٠٠٤)	<b>(٥٣٢,٩٢٣)</b>	-	<b>(١,٧٨٧)</b>	ناقصاً: مخصص الاسترداد
(٢,٦٠٥,٦٥٠)	<b>(٢,٣١٢,٥٦٩)</b>	(١,٧٧٩,٦٤٦)	<b>(١,٧٨١,٤٣٣)</b>	
٢٤,٥٥٥	<b>١٥٧,٥٤٧</b>	-	<b>١٥١,٤٨٨</b>	
٨١٢,١٥٤	<b>١,٦٣١,٧٢٣</b>	٢,٣٠٩,٦٥٤	<b>١,٩٢٧,٠٧١</b>	

\* تتعلق الأرصدة المبينة أعلاه والمبالغ المُخفّضة بالمشكلات الخاصة بالإدارة السابقة كما هو مبين في الإيضاح ٢٤(ب)(١). وتتعلق التصنيفات المدرجة بالأصول الأصلية، ولكن نتيجةً للظروف الموضحة بالتفصيل في الإيضاح ٢٤(ب)(١)، أصبحت هذه

## إيضاحات حول القوائم المالية للشركة الأم والمجموعة للسنة المنتهية في ٣١ ديسمبر ٢٠٢٥ (تابع)

المبالغ مطلوبة حصراً من الإدارة السابقة.

الحركة في مخصص الانخفاض في قيمة الدفعات المقدمة والمديونيات الأخرى على النحو التالي:

المجموعة		الشركة الأم		
٢٠٢٤	٢٠٢٥	٢٠٢٤	٢٠٢٥	
₪	₪	₪	₪	
٢٢,١١٣,٥٨٩	<b>٢٢,٨٢٦,٤٥٧</b>	٢٦,٥٤٦,٨٣٢	<b>٢٦,٨٥٨,٣٠٨</b>	في ١ يناير
٧١٢,٨٦٨	<b>(٥١٠,٨٠٦)</b>	٣١١,٤٧٦	<b>١,١١٣,١٧٥</b>	المحتمل للسنة
<u>٢٢,٨٢٦,٤٥٧</u>	<u><b>٢٢,٣١٥,٦٥١</b></u>	<u>٢٦,٨٥٨,٣٠٨</u>	<u><b>٢٧,٩٧١,٤٨٣</b></u>	في ٣١ ديسمبر

### ٩-١٧. مخصص مكافآت نهاية الخدمة للموظفين

المجموعة		الشركة الأم		
٢٠٢٤	٢٠٢٥	٢٠٢٤	٢٠٢٥	
₪	₪	₪	₪	
١,٢٩٣,٧٥٦	<b>١,٢٠١,٢٠٧</b>	٧١٠,٣٠٣	<b>٦٧٦,٤٢٣</b>	في ١ يناير
٣٧,١٨٢	<b>٩٢,١١٨</b>	-	<b>٤٠,٠٠٠</b>	المحتمل للسنة [إيضاح ٩]
<u>(١٢٩,٧٣١)</u>	<u><b>(٧٠,٦٦٥)</b></u>	<u>(٣٣,٨٨٠)</u>	<u><b>(٣٣,٠٤٩)</b></u>	المدفوع خلال السنة
<u>١,٢٠١,٢٠٧</u>	<u><b>١,٢٢٢,٦٦٠</b></u>	<u>٦٧٦,٤٢٣</u>	<u><b>٦٨٣,٣٧٤</b></u>	في ٣١ ديسمبر

وفقاً لأحكام معيار المحاسبة الدولي رقم ١٩، قامت الإدارة بإجراء تقييماً لصادفي القيمة الحالية للالتزامات كما في ٣١ ديسمبر ٢٠٢٥ و٢٠٢٤، باستخدام طريقة الوحدة الائتمانية المتوقعة بالنسبة لمكافآت نهاية الخدمة للموظفين مستحقة الدفع وفقاً لقانون العمل العُماني لسنة ٢٠٢٣ وقانون التأمينات الاجتماعية لسنة ١٩٩١. وقد تم خصم الالتزام المتوقع بتاريخ ترك الخدمة إلى صافي القيمة الحالية باستخدام معدل خصم يبلغ ٦٪ (٢٠٢٤ - ٦٪) سنوياً. ووفقاً لهذه الطريقة، تم تقييم عمر الخدمة المتوقع لكل موظف في الشركة الأم والمجموعة والراتب الأساسي المتوقع بتاريخ نهاية الخدمة، وافترضت الإدارة متوسط تكاليف زيادة / ترقية بنسبة ٥٪ (٢٠٢٤ - ٥٪) سنوياً.

### ١٨. رأس المال

الشركة الأم		
٢٠٢٤	٢٠٢٥	
₪	₪	
٢١,٠٠٠,٠٠٠	<b>٢١,٠٠٠,٠٠٠</b>	رأس المال المصرح به
٢٠,٠٠٠,٠٠٠	<b>٢٠,٠٠٠,٠٠٠</b>	رأس المال المصدر والمدفوع

يبلغ رأس مال الشركة الأم المصرح به ٢١,٠٠٠,٠٠٠ (٢٠٢٤) : ٢١,٠٠٠,٠٠٠ (٢٠٢٤) سهم عادي بقيمة ١,٠٠٠ ريال عُماني للسهم الواحد، ويبلغ رأس المال المصدر والمدفوع للشركة الأم ٢٠,٠٠٠,٠٠٠ سهم عادي بقيمة ١,٠٠٠ ريال عُماني للسهم الواحد.

فيما يلي المساهمون الذين يملكون نسبة ١٠٪ أو أكثر من رأس مال الشركة الأم:

## إيضاحات حول القوائم المالية للشركة الأم والمجموعة للسنة المنتهية في ٣١ ديسمبر ٢٠٢٥ (تابع)

عدد الأسهم المملوكة		نسبة المساهمة (%)		
٢٠٢٤	٢٠٢٥	٢٠٢٤	٢٠٢٥	
₪	₪	₪	₪	
٣٠,٠٠٠,٠٠٠	٣٠,٠٠٠,٠٠٠	١٥,٠٠	١٥,٠٠	صندوق أبوظبي للتنمية، الإمارات العربية المتحدة
٢٩,٩٤٦,٠٠٩	٢٩,٩٤٦,٠٠٩	١٤,٩٧	١٤,٩٧	صندوق الحماية الاجتماعية، عُمان
٢٣,٤١٥,٠٠٠	٢٣,٤١٥,٠٠٠	١١,٧١	١١,٧١	البنك الإسلامي للتنمية
٢٠,٦٥٧,٧١٠	٢٠,٦٥٧,٧١٠	١٠,٣٣	١٠,٣٣	شركة دولفين الدولية ش.م.م، عُمان
٢٠,٠٠١,٠٠١	٢٠,٠٠١,٠٠١	١٠,٠٠	١٠,٠٠	شركة شوينك سيمنت ندرلاند بي في، هولندا
١٢٤,٠١٩,٧٢٠	١٢٤,٠١٩,٧٢٠	٦٢,٠١	٦٢,٠١	
٧٥,٩٨٠,٢٨٠	٧٥,٩٨٠,٢٨٠	٣٧,٩٩	٣٧,٩٩	أخرى
٢٠٠,٠٠٠,٠٠٠	٢٠٠,٠٠٠,٠٠٠	١٠٠,٠٠	١٠٠,٠٠	

### ١٩. علاوة إصدار الأسهم

خلال السنوات ١٩٨٨ و ١٩٩٤ و ٢٠٠٥ و ٢٠٠٦، طرحت الشركة الأم أسهمها للاكتتاب العام بعلاوة إصدار. ونتيجة ل طرح هذه الأسهم في الاكتتاب العام، فقد تم تكوين حساب علاوة إصدار بمبلغ ١٣,٤٥٦,٨٧٣ ريال عُمان. إن حساب علاوة الإصدار غير قابل للتوزيع.

### ٢٠. الاحتياطي القانوني

يتطلب قانون الشركات التجارية في سلطنة عمان لسنة ٢٠١٩ تحويل نسبة ١٠٪ من صافي أرباح الشركة الأم إلى احتياطي قانوني غير قابل للتوزيع حتى يصبح مبلغ ذلك الاحتياطي مساوياً لثلث رأس المال المصدر للشركة الأم.

### ٢١. صافي الأصول للسهم الواحد

يتم احتساب صافي الأصول للسهم الواحد بقسمة صافي الأصول في نهاية سنة التقرير على عدد الأسهم القائمة في ذلك التاريخ كما يلي:

المجموعة		الشركة الأم		
٢٠٢٤	٢٠٢٥	٢٠٢٤	٢٠٢٥	
₪	₪	₪	₪	
٨,٦٧٢,٨٥١	(٧,٣١٥,٠٨٥)	١,٦٦٥,٨٥٧	(١٥,٨٠٦,٦٥٢)	صافي الأصول (ريال عُمان)
٢٠٠,٠٠٠,٠٠٠	٢٠٠,٠٠٠,٠٠٠	٢٠٠,٠٠٠,٠٠٠	٢٠٠,٠٠٠,٠٠٠	عدد الأسهم القائمة
٠,٠٤٣	(٠,٠٣٧)	٠,٠٠٨	(٠,٠٧٩)	صافي الأصول للسهم الواحد (ريال عُمان)

## إيضاحات حول القوائم المالية للشركة الأم والمجموعة للسنة المنتهية في ٣١ ديسمبر ٢٠٢٥ (تابع)

### ٢٢. خسارة السهم الواحد الأساسية والمعدلة

المجموعة		الشركة الأم		
٢٠٢٤	٢٠٢٥	٢٠٢٤	٢٠٢٥	
₪	₪	₪	₪	
(١٢,٩٥٨,٤٣٦)	<b>(١٥,٩٧٥,٤٦٥)</b>	(٧,٥٨٩,٨٣١)	<b>(١٧,٤٧٢,٥٠٩)</b>	صافي الخسارة للسنة (ريال عُماني)
٢٠٠,٠٠٠,٠٠٠	٢٠٠,٠٠٠,٠٠٠	٢٠٠,٠٠٠,٠٠٠	٢٠٠,٠٠٠,٠٠٠	المتوسط المرجح لعدد الأسهم
(٠,٠٦٥)	<b>(٠,٠٨٠)</b>	(٠,٠٣٨)	<b>(٠,٠٨٧)</b>	خسارة السهم الواحد الأساسية والمعدلة

### ٢٣. ارتباطات

المجموعة		الشركة الأم		
٢٠٢٤	٢٠٢٥	٢٠٢٤	٢٠٢٥	
₪	₪	₪	₪	
				<b>ارتباطات رأسمالية</b>
٢١,٧٦٠	<b>٣٢٩,٢٥١</b>	٢١,٧٦٠	<b>٣٢٩,٢٥١</b>	أعمال مدنية وهيكلية
٢٢,١٠٠	<b>٣٠٧,٢٤٨</b>	٢٢,١٠٠	-	آلات وماكينات
٥,٥٠٠	<b>١٨٧,٣١٤</b>	٥,٥٠٠	<b>١٤٠,٠٠٠</b>	أخرى
٤٩,٣٦٠	<b>٨٢٣,٨١٣</b>	٤٩,٣٦٠	<b>٤٦٩,٢٥١</b>	
٤,٠٩٣,٦٠٥	<b>٤,٣٣٥,٠٠٤</b>	١,٤٧٧,١٤٩	<b>١,٦١٢,٣٥١</b>	ارتباطات شراء

تتعلق ارتباطات الشراء بأوامر شراء المواد الخام والمخازن وقطع الغيار ومواد التعبئة.

### ٢٤. التزامات عرضية

(أ) ضمانات وخطابات اعتماد وارتباطات

المجموعة		الشركة الأم		
٢٠٢٤	٢٠٢٥	٢٠٢٤	٢٠٢٥	
₪	₪	₪	₪	
٤,٦٠٨,٦٤٩	<b>٧,٩٥٨,٢٢٦</b>	٤٩١,٤١٦	<b>٣٣٠,٥١٧</b>	خطابات اعتماد
٥٣٣,٦٥٨	<b>٥٣٣,٦٥٨</b>	٤٩٠,٠٠٠	<b>٤٩٠,٠٠٠</b>	ضمانات وسندات أداء
٥,١٤٢,٣٠٧	<b>٨,٤٩١,٨٨٤</b>	٩٨١,٤١٦	<b>٨٢٠,٥١٧</b>	

\* أُعيد تقييم بعض الالتزامات العرضية المتعلقة بالموردين وتم حذفها بعد إجراء تحقيقات أخرى في المعاملات التاريخية، راجع الإيضاح رقم ٢٦ لمزيد من المعلومات.

قدمت الشركة الأم ضمانات فيما يتعلق بالتسهيلات البنكية المقدمة للشركات التابعة في سلطنة عُمان ودولة الإمارات العربية المتحدة على النحو التالي:

٢٠٢٤	٢٠٢٥	
₪	₪	
٣١,٥٠٩,٦٠١	<b>٢٣,٤٠٩,٦٠١</b>	مبلغ الضمان
١٧,٩٠٨,٥١٧	<b>١٣,٥٥٧,٥٩٧</b>	الاستخدام في تاريخ التقرير

# إيضاحات حول القوائم المالية للشركة الأم والمجموعة للسنة المنتهية في ٣١ ديسمبر ٢٠٢٥ (تابع)

## (ب). الدعاوى القضائية والتحكيم

١. الدعوى الجنائية ضد مجلس الإدارة والإدارة السابقين

رفعت الشركة الأم والنيابة العامة دعوى جنائية ضد مجلس الإدارة والإدارة السابقين في أكتوبر ٢٠٢٣ بتهمة اختلاس الأموال بطريق الاحتيال. وبدأت النيابة العامة التحقيق الجنائي مع المتهمين عقب تحقيق أجرته هيئة الخدمات المالية ("الهيئة"). وقد بدأت الهيئة تحقيقها في ٧ أغسطس ٢٠٢٢ بشأن التدهور المالي المفاجئ للشركة الأم. وفي ٢٤ نوفمبر ٢٠٢٢، قدمت الهيئة تقريرها، حيث حددت فيه مشكلات هامة تتعلق بعمليات الشركة الأم.

في ٢ أكتوبر ٢٠٢٣، أحالت النيابة العامة الدعوى إلى محكمة الاستئناف في مسقط (القسم الجنائي) ووجهت للمتهمين تهماً جنائية مختلفة.

تقدّم المستشار القانوني للشركة الأم بطلب إلى المحكمة للانضمام إلى الادعاء العام في طلبه بمحاكمة المتهمين، كما رفع دعوى مدنية ضد المتهمين أمام المحكمة، وطالب بإلزامهم، بالتكافل أو التضامن، بأداء الحقوق المدنية للشركة الأم بمبلغ ٨٧٤,٦٩١,٥٠ ريال عُمانى عن أعمالهم غير القانونية المشتركة التي ألحقت خسائر فادحة بالشركة الأم.

في ٢٦ يونيو ٢٠٢٤، قضت المحكمة بإدانة المتهمين عن الجرائم المختلفة التي ارتكبوها وأصدرت أحكاماً بالسجن والغرامة وألزمهم، بالتكافل والتضامن، بأداء مبلغ إجمالي قدره ١٦٤,٤٠,٥٠ ريال عُمانى للشركة الأم فيما يتعلق بالدعوى المدنية.

عقب صدور حكم محكمة الاستئناف بتاريخ ٢٦ يونيو ٢٠٢٤، استأنف المتهمون على الحكم أمام المحكمة العليا. وفي ١٧ ديسمبر ٢٠٢٤، قضت المحكمة العليا بقبول بعض الطعون المقدمة بحق الشركة الأم والادعاء العام، وأحالت المحكمة العليا الدعوى إلى محكمة الاستئناف في مسقط أمام هيئة مختلفة. وقد عقدت محكمة الاستئناف جلساتها الأولى في ٢٦ يناير ٢٠٢٥، أعقبها عدة تأجيلات متتالية.

في ٢٢ فبراير ٢٠٢٦، تم تكليف الادعاء العام بإعداد تقرير متخصص لكل متهم على حدة. وستتضمن هذه التقارير تفاصيل أي استخدام شخصي أو خسائر لحقت بالشركة نتيجة استغلال كل منهم لمنصبه، وذلك استناداً إلى المستندات والتقارير المقدمة من هيئة الخدمات المالية. وقد قررت المحكمة إعادة فتح باب المرافعات وإعادة الدعوى للنظر في الجلسة المقرر عقدها بتاريخ ٥ أبريل ٢٠٢٦.

ومع ذلك، فمن السابق لأوانه معرفة ما قد تؤول إليه نتائج الدعوى كما في تاريخ التقرير. لم تُدرج المجموعة أي مبالغ مستحقة القبض من المبالغ المستردة المتوقعة من القضية المذكورة أعلاه.

٢. التحكيم في قضية محطة صحر

بدأت الشركة الأم والمؤجر لمنشأة الأسمنت في صحر (محطة صحر) إجراءات تحكيم لدى غرفة التجارة الدولية ضد ادعاء المؤجر بأن الشركة الأم لم تدفع رسوم الخدمات التي قدمها المؤجر وفقاً لاتفاقية الخدمات بالإضافة إلى التعويض عن عدم إزالة المنشأة من أرض المؤجر وتكلفة ترميم الأرض. وقد حدد المؤجر جزءاً من قيمة مطالبته بمبلغ ٢,٥٤٩,٩٥٧ ريال عُمانى وهو ما قامت الشركة الأم بقبول استحقاق له. ومع ذلك، فإن الشركة الأم لا تزال بصدد تحديد قيمة دعواها المقابلة. وبالتالي، لا يمكن تقييم نتيجة التحكيم كما في تاريخ التقرير. ومع ذلك، سجلت الإدارة انخفاضاً كاملاً في قيمة أصول محطة صحر في السنة الحالية (راجع الإيضاح رقم ١٧-١).

## ٢٥. معاملات وأرصدة الأطراف ذات العلاقة

تتألف الأطراف ذات العلاقة للمجموعة من المساهمين والمنشآت ذات العلاقة وموظفي الإدارة العليا وأفراد العائلة المقربين لموظفي الإدارة العليا والمنشآت التي يسيطر عليها موظفو الإدارة العليا وأفراد عائلاتهم المقربون بصورة كاملة أو مشتركة أو يمارسون عليها نفوذاً جوهرياً. تم تعريف موظفي الإدارة العليا على أنهم أولئك الأشخاص الذين يملكون الصلاحيات والمسؤولية عن تخطيط وتوجيه ومراقبة أنشطة المجموعة، ومن بينهم أعضاء مجلس إدارة المجموعة.

أبرمت المجموعة معاملات مع مسؤوليها التنفيذيين وأعضاء مجلس الإدارة وشركاتها التابعة والشقيقة والمنشآت التي يكون لبعض أعضاء مجلس إدارة المجموعة مصلحة فيها.

## إيضاحات حول القوائم المالية للشركة الأم والمجموعة للسنة المنتهية في ٣١ ديسمبر ٢٠٢٥ (تابع)

تبيع المجموعة، في سياق أعمالها الاعتيادية، بضائع لأطراف ذات علاقة، كما تشتري بضائع منهم، وتشغل مقراتهم، وتتلقى خدمات منهم. وتُبرم هذه المعاملات وفقاً للشروط والأحكام المتفق عليها بين الطرفين. فيما يلي المبالغ المستحقة من الأطراف ذات العلاقة في نهاية سنة التقرير:

(أ) مستحق من أطراف ذات علاقة (مديونيات تجارية):

المجموعة		الشركة الأم		
٢٠٢٤	٢٠٢٥	٢٠٢٤	٢٠٢٥	
₪	₪	₪	₪	
				<b>الشركات التابعة:</b>
-	-	٣٤٧,٤٢٨	<b>٧٤٩,٦٩٦</b>	ريسوت المالديف للأسمت الخاصة المحدودة
-	-	(٤,٠٤٩)	<b>(٨,٧٣٨)</b>	* ناقصاً: المبالغ المخفضة
-	-	٣٤٣,٣٧٩	<b>٧٤٠,٩٥٨</b>	
-	-	-	<b>١٩٦,٣٣٤</b>	مصنع أسمنت صحرار ش.ش.و
-	-	-	<b>(٢,٢٨٨)</b>	* ناقصاً: المبالغ المخفضة
-	-	-	<b>١٩٤,٠٤٦</b>	
-	-	١,٧٢٤,٩٩٨	<b>١,٧٢٤,٩٩٨</b>	شركة ريسوت لتجارة الأسمت مدعشقر
-	-	(١,٧٢٤,٩٩٨)	<b>(١,٧٢٤,٩٩٨)</b>	* ناقصاً: المبالغ المخفضة
-	-	-	-	
-	-	٣٤٣,٣٧٩	<b>٩٣٥,٠٠٤</b>	<b>الإجمالي</b>
				<b>الشركة الشقيقة:</b>
١,٠٩٨,١٦٣	<b>١,٥٦٩,٢٧٧</b>	١,٠٩٨,١٦٣	<b>١,٥٦٩,٢٧٧</b>	شركة المكلا ريسوت للتجارة والتصنيع المحدودة
(١٢,٧٩٩)	<b>(١٨,٢٩٠)</b>	(١٢,٧٩٩)	<b>(١٨,٢٩٠)</b>	* ناقصاً: المبالغ المخفضة
١,٠٨٥,٣٦٤	<b>١,٥٥٠,٩٨٧</b>	١,٠٨٥,٣٦٤	<b>١,٥٥٠,٩٨٧</b>	<b>الإجمالي</b>
				<b>أطراف أخرى ذات علاقة:</b>
١٠,٥٨٠,١١٥	<b>١٠,٥٨٠,١١٥</b>	١٠,٥٨٠,١١٥	<b>١٠,٥٨٠,١١٥</b>	آر سي سي تريدينغ م.د.م.س
(١٠,٥٨٠,١١٥)	<b>(١٠,٥٨٠,١١٥)</b>	(١٠,٥٨٠,١١٥)	<b>(١٠,٥٨٠,١١٥)</b>	ناقصاً: المبالغ المخفضة*
-	-	-	-	
١,٠٨٥,٣٦٤	<b>١,٥٥٠,٩٨٧</b>	١,٤٢٨,٧٤٣	<b>٢,٤٨٥,٩٩١</b>	<b>الإجمالي</b>

## إيضاحات حول القوائم المالية للشركة الأم والمجموعة للسنة المنتهية في ٣١ ديسمبر ٢٠٢٥ (تابع)

### (ب) مستحق من أطراف ذات علاقة (مديونيات أخرى):

المجموعة		الشركة الأم		
٢٠٢٤	٢٠٢٥	٢٠٢٤	٢٠٢٥	
ـ	ـ	ـ	ـ	
				<b>الشركات التابعة:</b>
-	-	٥٩٠,٠٠٧	٦٤٨,٥٤٠	مصنع أسمنت حصار ش.ش.و
-	-	(٦,٨٧٧)	(٧,٥٥٩)	*ناقصاً: المبالغ المخفضة
-	-	٥٨٣,١٣٠	٦٤٠,٩٨١	
-	-	٦,٨٧٦,٠١١	٧,٢٠١,٥٧٧	مصنع الدقم للأسمت ش.م.م
-	-	(٥,٧٩١,٨٥٩)	(٦,٨٤١,٧٦٥)	*ناقصاً: المبالغ المخفضة
-	-	١,٠٨٤,١٥٢	٣٥٩,٨١٢	
-	-	١,٦٦٧,٢٨٢	١,٠٠٠,٧٩٣	<b>الإجمالي</b>
				<b>الشركة الشقيقة:</b>
٢,٨٩٥,١٧٨	٢,٨٩٥,١٧٨	٢,٨٩٥,١٧٨	٢,٨٩٥,١٧٨	شركة المكلا ريسوت للتجارة والتصنيع المحدودة
(٢,٨٩٥,١٧٨)	(٢,٨٩٥,١٧٨)	(٢,٨٩٥,١٧٨)	(٢,٨٩٥,١٧٨)	*ناقصاً: المبالغ المخفضة
-	-	-	-	<b>الإجمالي</b>
				<b>أطراف أخرى ذات علاقة:</b>
٢,٣٢٢,٧١٩	٢,٣٢٢,٧١٩	٢,٣٢٢,٧١٩	٢,٣٢٢,٧١٩	ريسي للملاحة اس. ايه
(٢,٣٢٢,٧١٩)	(٢,٣٢٢,٧١٩)	(٢,٣٢٢,٧١٩)	(٢,٣٢٢,٧١٩)	*ناقصاً: المبالغ المخفضة
-	-	-	-	
١٠,٤٧٥,٥٦٤	١٠,٤٧٥,٥٦٤	١٠,٤٧٥,٥٦٤	١٠,٤٧٥,٥٦٤	آر سي سي تريدينغ م.د.م.س
(١٠,٤٧٥,٥٦٤)	(١٠,٤٧٥,٥٦٤)	(١٠,٤٧٥,٥٦٤)	(١٠,٤٧٥,٥٦٤)	*ناقصاً: المبالغ المخفضة
-	-	-	-	
٧٨,٢٠٨	٧٨,٢٠٨	٧٨,٢٠٨	٧٨,٢٠٨	آر سي سي هولدينج كومباني
(٧٨,٢٠٨)	(٧٨,٢٠٨)	(٧٨,٢٠٨)	(٧٨,٢٠٨)	*ناقصاً: المبالغ المخفضة
-	-	-	-	
٣٢,٩٦٣	٣٢,٩٦٣	٣٢,٩٦٣	٣٢,٩٦٣	آر سي سي ام اس جي، الصومال
(٣٢,٩٦٣)	(٣٢,٩٦٣)	(٣٢,٩٦٣)	(٣٢,٩٦٣)	*ناقصاً: المبالغ المخفضة
-	-	-	-	<b>الإجمالي</b>
-	-	١,٦٦٧,٢٨٢	١,٠٠٠,٧٩٣	<b>الإجمالي</b>

\* تتعلق الأرصدة المبينة أعلاه والمبالغ المُخفضة بالمشكلات الخاصة بالإدارة السابقة كما هو مبين في الإيضاح ٢٤(ب) (١). وتتعلق التصنيفات المدرجة بالأصول الأصلية، ولكن نتيجة للظروف الموضحة بالتفصيل في الإيضاح ٢٤(ب)(١)، أصبحت هذه المبالغ مطلوبة حصراً من الإدارة السابقة.

فيما يلي المبالغ المستحقة إلى الأطراف ذات العلاقة في نهاية سنة التقرير:

## إيضاحات حول القوائم المالية للشركة الأم والمجموعة للسنة المنتهية في ٣١ ديسمبر ٢٠٢٥ (تابع)

### (ج) قرض من شركة تابعة:

المجموعة		الشركة الأم		
٢٠٢٤	٢٠٢٥	٢٠٢٤	٢٠٢٥	
₪	₪	₪	₪	
-	-	-	-	في ١ يناير
-	-	-	٤,٤٦٩,٠٤١	محوّل خلال السنة
-	-	-	(٤,٤٦٩,٠٤١)	ناقصاً: مخصص الانخفاض في قيمة قرض من شركة تابعة
-	-	-	-	في ٣١ ديسمبر

خلال السنة، أدرجت الشركة الأم قرضاً مستحق القبض من مصنع الدقم للإسمنت ش.م.م نتيجة تحويل قرض البنك الأهلي طويل الأجل من مصنع الدقم للإسمنت ش.م.م إلى شركة ريسوت للأسمنت ش.م.ع. ووفقاً للاتفاقية المؤرخة في ٢٩ سبتمبر ٢٠٢٥، فإن القرض خالي من الفوائد ويُسدد عند الطلب. ووفقاً لتقييم الإدارة، فقد انخفضت قيمة المديونيات بالكامل كما في تاريخ التقرير.

### (د) قرض من شركة تابعة:

المجموعة		الشركة الأم		
٢٠٢٤	٢٠٢٥	٢٠٢٤	٢٠٢٥	
₪	₪	₪	₪	
-	-	٦,٩٩٧,٦١٦	٦,٥٣٤,٤٧٧	في ١ يناير
-	-	(٤٦٣,١٣٩)	(٢٠٠,٠٣٥)	المسدد خلال السنة
-	-	٦,٥٣٤,٤٧٧	٦,٣٣٤,٤٤٢	في ٣١ ديسمبر

## إيضاحات حول القوائم المالية للشركة الأم والمجموعة للسنة المنتهية في ٣١ ديسمبر ٢٠٢٥ (تابع)

المجموعة		الشركة الأم		
٢٠٢٤	٢٠٢٥	٢٠٢٤	٢٠٢٥	
₪	₪	₪	₪	
-	-	٦,٥٣٤,٤٧٧	٢,٠٤٩,٩١٥	جارية
-	-	-	٤,٢٨٤,٥٢٧	غير جارية
-	-	٦,٥٣٤,٤٧٧	٦,٣٣٤,٤٤٢	

حصلت الشركة الأم على قرض من إحدى الشركات التابعة، وهي شركة بايونير لصناعة الأسمت، ويستحق السداد على مدى ٨ سنوات، على أن يستحق القسط الربع سنوي الأول في يونيو ٢٠١٩. ويحمل التسهيل هامش بمعدل إيبور لمدة ٣ أشهر + ٤٪ سنويًا (بحد أدنى ٥٪ سنويًا).

### (هـ) مستحق إلى أطراف ذات علاقة:

المجموعة		الشركة الأم		
٢٠٢٤	٢٠٢٥	٢٠٢٤	٢٠٢٥	
₪	₪	₪	₪	
				الشركات التابعة:
-	-	٣,٦٤٩,٠٨٠	٢,٤٠٨,٦٦٨	شركة بايونير لصناعة الأسمت
-	-	١٤٢,١٩١	١٣٨,١٩١	شركة ريسوت برواقو للأسمت ش.م.م
-	-	٣,٧٩١,٢٧١	٢,٥٤٦,٨٥٩	
				أطراف أخرى ذات علاقة:
١٩,٥٠٠	٣,٨٠٠	١٩,٥٠٠	٣,٨٠٠	مجلس الإدارة
١٩,٥٠٠	٣,٨٠٠	٣,٨١٠,٧٧١	٢,٥٥٠,٦٥٩	

إن المبالغ المستحقة من / إلى الأطراف ذات العلاقة غير مضمونة ولا تحمل فوائد ولها شروط متفق عليها بصورة مشتركة.

## إيضاحات حول القوائم المالية للشركة الأم والمجموعة للسنة المنتهية في ٣١ ديسمبر ٢٠٢٥ (تابع)

(و) تم تنفيذ المعاملات التالية مع الأطراف ذات العلاقة:

المجموعة		الشركة الأم		
٢٠٢٤	٢٠٢٥	٢٠٢٤	٢٠٢٥	
₪	₪	₪	₪	
				<b>بيع البضائع والخدمات:</b>
				<b>الشركة الشقيقة:</b>
٥٨,٩٨٥	-	٥٨,٩٨٥	-	شركة المكلا ريسوت للتجارة والتصنيع المحدودة
				<b>إيرادات توزيعات أرباح مستلمة من شركة تابعة</b>
-	-	-	<b>١,١٥٧,٢٠٠</b>	شركة بايونير لصناعة الأسمنت
<u>٥٨,٩٨٥</u>	<u>-</u>	<u>٥٨,٩٨٥</u>	<u>١,١٥٧,٢٠٠</u>	

المجموعة		الشركة الأم		
٢٠٢٤	٢٠٢٥	٢٠٢٤	٢٠٢٥	
₪	₪	₪	₪	
				<b>بيع البضائع والخدمات:</b>
				<b>الشركات التابعة:</b>
-	-	١,٠٣٢,٩٦٢	<b>١,٠٣٩,٠٧٧</b>	ريسوت المالديف للأسمنت الخاصة المحدودة
-	-	-	<b>٥٠٥,٨٧٩</b>	مصنع أسمنت صحار ش.ش.و
-	-	١,٠٣٢,٩٦٢	<b>١,٥٤٤,٩٥٦</b>	
				<b>الشركة الشقيقة:</b>
٤,٣٩٢,٩٦٢	<b>٥,٥٠٨,١٣٠</b>	٤,٣٩٢,٩٦٢	<b>٥,٥٠٨,١٣٠</b>	شركة المكلا ريسوت للتجارة والتصنيع المحدودة
٤,٣٩٢,٩٦٢	<b>٥,٥٠٨,١٣٠</b>	٥,٤٢٥,٩٢٤	<b>٧,٠٥٣,٠٨٦</b>	

## إيضاحات حول القوائم المالية للشركة الأم والمجموعة للسنة المنتهية في ٣١ ديسمبر ٢٠٢٥ (تابع)

المجموعة		الشركة الأم		
٢٠٢٤	٢٠٢٥	٢٠٢٤	٢٠٢٥	
₪	₪	₪	₪	
				<b>منشآت متعلقة بأعضاء مجلس الإدارة:</b>
٤,٠٠٨	-	٤,٠٠٨	-	شركة جلفار للهندسة والمقاولات ش.م.ع.ع
١٢,٤٣١	-	١٢,٤٣١	-	جلفار أسباير للخرسانة الجاهزة ش.م.م
١٦,٤٣٩	-	١٦,٤٣٩	-	
				<b>شراء البضائع والخدمات:</b>
				<b>الشركات التابعة:</b>
-	-	٢١,٢٩٦	-	شركة بايونير لصناعة الأسمنت
				<b>منشآت متعلقة بأعضاء مجلس الإدارة:</b>
٧٥٥,١٣٥	-	-	-	شركة ظفار للتأمين ش.م.ع.ع
٧٥٥,١٣٥	-	٢١,٢٩٦	-	
				مصروفات مدفوعة:
				الشركات التابعة:
-	-	١١٧,٦٢٣	<b>٣٢٥,٥٦٦</b>	مصنع الدقم للأسمنت ش.م.م
-	-	-	<b>٣٧,٣٦٩</b>	شركة بايونير لصناعة الأسمنت
-	-	٢,٣٥٠	<b>٢٢٠,٥٠٦</b>	مصنع أسمنت حجار ش.ش.و
-	-	٢,٠٠٠	<b>٤,٠٠٠</b>	شركة ريسوت برواقو للأسمنت ش.م.م
-	-	١٢١,٩٧٣	<b>٥٨٧,٤٤١</b>	
				تحويل القرض:
-	-	-	<b>٤,٤٦٩,٠٤١</b>	مصنع الدقم للأسمنت ش.م.م

## إيضاحات حول القوائم المالية للشركة الأم والمجموعة للسنة المنتهية في ٣١ ديسمبر ٢٠٢٥ (تابع)

(ز) تعويضات للإدارة العليا:

المجموعة		الشركة الأم		
٢٠٢٤	٢٠٢٥	٢٠٢٤	٢٠٢٥	
₪	₪	₪	₪	
٦٣,٠٠٠	<b>١٠٣,٩٦٤</b>	٦٣,٠٠٠	<b>١١٠,٥٠٠</b>	أتعاب حضور جلسات أعضاء مجلس الإدارة [إيضاح ٨]
١,٢٤٣	<b>٢,١٠٠</b>	١,٢٤٣	<b>٢,١٠٠</b>	مخصص سفر أعضاء مجلس الإدارة [إيضاح ٨]
١٦٢,٥٩٠	<b>٩,٤٤٣</b>	١٥٠,٠٠٠	-	مكافآت أعضاء مجلس الإدارة [إيضاح ٨]
<u>٢٢٦,٨٣٣</u>	<u><b>١١٥,٥٠٧</b></u>	<u>٢١٤,٢٤٣</u>	<u><b>١١٢,٦٠٠</b></u>	
				منافع الموظفين قصيرة الأجل:
٢١٥,٩٤٦	<b>٣١٠,٩٠٥</b>	٢١٥,٩٤٦	<b>٣١٠,٩٠٥</b>	رواتب وبدلات
٢١٥,٩٤٦	<b>٣١٠,٩٠٥</b>	٢١٥,٩٤٦	<b>٣١٠,٩٠٥</b>	
-	<b>٤٤,٨٣٠</b>	-	<b>٤٤,٨٣٠</b>	مكافآت نهاية الخدمة
<u>٢١٥,٩٤٦</u>	<u><b>٣٥٥,٧٣٥</b></u>	<u>٢١٥,٩٤٦</u>	<u><b>٣٥٥,٧٣٥</b></u>	

موظفو الإدارة العليا هم الأشخاص الذين يملكون الصلاحيات والمسؤولية لتخطيط وتوجيه أنشطة المجموعة والتحكم بها بشكل مباشر أو غير مباشر، بما في ذلك أي عضو من أعضاء مجلس الإدارة (سواءً كان تنفيذياً أو غير ذلك).

### ٢٦ معلومات القطاعات

طبقت المجموعة معيار التقارير المالية الدولي رقم ٨ "قطاعات التشغيل". يتطلب معيار التقارير المالية الدولي رقم ٨ تحديد قطاعات التشغيل على أساس التقارير الداخلية حول مكونات المجموعة التي تتم مراجعتها بشكل دوري من قبل المسؤول الرئيسي عن اتخاذ القرارات التشغيلية لتخصيص الموارد للقطاعات وتقييم أدائها.

يوجد لدى المجموعة قطاع أعمال واحد وهو قطاع بيع الأسمت. ويستخدم مجلس إدارة المجموعة طافي الربح كمقياس لربح المجموعة.

تقوم المجموعة ببيع منتجاتها بشكل رئيسي في سلطنة عمان (السوق المحلية) واليمن وغيرها من دول مجلس التعاون الخليجي ("دول مجلس التعاون الخليجي")، وأفريقيا (التصدير)، وهي موزعة حسب البلد / المنطقة.

## إيضاحات حول القوائم المالية للشركة الأم والمجموعة للسنة المنتهية في ٣١ ديسمبر ٢٠٢٥ (تابع)

### (أ) إيرادات من المنتجات الرئيسية

فيما يلي تحليل إيرادات المجموعة من منتجاتها الرئيسية.

المجموعة		الشركة الأم		
٢٠٢٤	٢٠٢٥	٢٠٢٤	٢٠٢٥	
₪	₪	₪	₪	
٤٥,٨٩٩,٣٧٩	<b>٦١,٤٧٦,٣٧٦</b>	٢٧,٣٨٠,٣٠٩	<b>٣١,٢٩١,٠٨١</b>	الأسمنت البورتلاندي العادي
١٥,٣٦٦,١٣٤	<b>١٨,٤٧٦,٧٥٧</b>	٥,٦٣٦,٧٥٢	<b>٨,٦٩٨,٢٥٨</b>	أسمنت الحجر الجيري البورتلاندي
٦,٨٣٤,٩٤٠	<b>٢,٥٢٢,٤٥١</b>	٣,٣٥٩,٩٤٧	<b>٢,٧٧٣,٠٤١</b>	أخرى (أسمنت آبار النفط، والأسمنت المقاوم للكبريت، والأسمنت المتوافق مع علامة المطابقة الأوروبية/ العلامة الفرنسية، والأسمنت البوزولاني)
٢,١٦٨,٦٠٦	<b>٨,١٩٢,٥٢٤</b>	٢,٠٥٢,٤٣٦	<b>٤,٧٠٦,٦٠٣</b>	الكلنكر
<u>٧٠,٢٦٩,٠٥٩</u>	<b><u>٩٠,٦٦٨,١٠٨</u></b>	<u>٣٨,٤٢٩,٤٤٤</u>	<b><u>٤٧,٤٦٨,٩٨٣</u></b>	

الإيرادات المذكورة أعلاه تمثل الإيرادات المحققة من عملاء خارجيين. لم يتم توزيع أي أصول أو التزامات، باستثناء المديونيات التجارية، على القطاعات التي تم إعداد التقارير عنها لأغراض التقارير الداخلية حول مكونات المجموعة التي تتم مراجعتها بشكل دوري من قبل المسؤول الرئيسي عن اتخاذ القرارات التشغيلية

### (ب) معلومات عن كبار العملاء

تشمل إيرادات المجموعة المبيعات إلى أكبر ١٠ عملاء بقيمة ٥١,٦ مليون ريال عُمان (٢٠٢٤: ٤٢,٧ مليون ريال عُمان). وتشمل إيرادات الشركة الأم المبيعات إلى أكبر ١٠ عملاء بقيمة ٣٥,٤ مليون ريال عُمان (٢٠٢٤: ٢٦,٧ مليون ريال عُمان). وبلغت الإيرادات من عميل واحد مبلغ ١٧,٢٧٢,٧٣٥ ريال عُمان (٢٠٢٤: ١٢,٥٥٥,٤٤٦ ريال عُمان) للمجموعة، ومبلغ ١٧,٢٧٢,٧٣٥ ريال عُمان (٢٠٢٤: ١٢,٥٥٥,٤٤٦ ريال عُمان) للشركة الأم.

## إيضاحات حول القوائم المالية للشركة الأم والمجموعة للسنة المنتهية في ٣١ ديسمبر ٢٠٢٥ (تابع)

### (ج) فيما يلي المبيعات حسب الدولة:

المجموعة		الشركة الأم		
٢٠٢٤	٢٠٢٥	٢٠٢٤	٢٠٢٥	
₪	₪	₪	₪	
٣٣,٧٢٩,٣٦٢	<b>٣٧,٦٨٦,٦٤٩</b>	١٦,٤٠٨,٤٣٨	<b>١٨,٥٠٦,٥٥٨</b>	سلطنة عمان
١٤,٦٨٤,٧٢٣	<b>١٧,٢٧٢,٧٣٥</b>	١٤,٦٨٤,٧٢٣	<b>١٧,٢٧٢,٧٣٥</b>	الصومال
١٢,٥٥٢,٣٣٢	<b>٢١,٧٤٧,٣١٢</b>	-	-	الإمارات العربية المتحدة
٥,١٥٣,١٤٦	<b>٦,٣٦٧,٢١٤</b>	٥,١٥٣,١٤٦	<b>٦,٣٦٧,٢١٤</b>	اليمن
١,١٣٨,٩٤٥	<b>١,٧٢٠,١٩٢</b>	١,١٣٨,٩٤٥	<b>١,٧٢٠,١٩٢</b>	تنزانيا
-	<b>١,١٤٦,٩٢٣</b>	-	<b>١,١٤٦,٩٢٣</b>	الكويت
-	<b>٦٨٦,٤٠٤</b>	-	<b>٦٨٦,٤٠٤</b>	غانا
-	<b>٥٢٢,٧١١</b>	-	<b>٥٢٢,٧١١</b>	موزمبيق
٢,٩٩٨,٠٧٨	<b>٣,٣١٠,٧٩٩</b>	١,٠٣٢,٩٦٢	<b>١,٠٣٩,٠٧٧</b>	المالديف
-	<b>٣٧,٦٣١</b>	-	<b>٣٧,٦٣١</b>	سيشل
١,٢٤٣	<b>١٦٩,٥٣٨</b>	-	<b>١٦٩,٥٣٨</b>	السودان
<u>١١,٢٣٠</u>	<u>-</u>	<u>١١,٢٣٠</u>	<u>-</u>	الهند
<u>٧٠,٢٦٩,٥٩</u>	<u><b>٩٠,٦٦٨,١٠٨</b></u>	<u>٣٨,٤٢٩,٤٤٤</u>	<u><b>٤٧,٤٦٨,٩٨٣</b></u>	

تقرير مراقب الحسابات المستقل - الصفحات ٣٧ - ٤٤.